



Commissie voor de  
**milieueffectrapportage**

# Bestemmingplan Gelders Eiland gemeente Zevenaar

Toetsingsadvies over het milieueffectrapport

28 november 2024 / projectnummer: 3801



# 1 Advies over het MER in het kort

De gemeente Zevenaar wil een nieuw bestemmingsplan vaststellen voor het buitengebied van het Gelders Eiland. Het plan gaat over het grondgebied van de voormalige gemeente Rijnwaarden, met uitzondering van de woonkernen en enkele delen van de Oude Waal. Het huidige bestemmingsplan is verouderd en sluit niet goed aan op de andere bestemmingsplannen van de gemeente Zevenaar.

Het nieuwe plan gaat voor een groot deel uit van de bestaande situatie (met bestaande rechten en plichten), waarbij de regels in het bestemmingsplan zijn aangepast aan de eisen en wensen van deze tijd. Het plan biedt ook ruimte voor nieuwe ontwikkelingen. Zo gaat het om uitbreiding van bestaande bebouwing of voorzieningen en nevenactiviteiten bij agrarische bedrijven. Voor het besluit over het bestemmingsplan is een milieueffectrapport (MER) opgesteld.<sup>1</sup> De gemeente Zevenaar heeft de Commissie voor de milieueffectrapportage (hierna: de Commissie) gevraagd te adviseren over het MER. In dit advies spreekt de Commissie zich uit over de juistheid en de volledigheid van het MER.

## **Wat staat in het MER?**

In het MER zijn de effecten van het plan in beeld gebracht. Deze zijn gebaseerd op de situatie waarin alle mogelijkheden voor ontwikkeling benut worden. In het MER staat dat in dat geval negatieve effecten te verwachten zijn voor de volgende milieuthema's: natuur, landschap en cultureel erfgoed, lichthinder en verkeer.

Deze informatie is gebruikt om in het bestemmingsplan een aantal voorwaarden op te nemen die ongewenste milieueffecten moeten voorkomen of beperken. Dit betekent bijvoorbeeld dat voor de uitbreiding van agrarische activiteiten of voor de aanleg van paardenbakken een vergunning nodig is. Deze wordt alleen verleend als duidelijk is dat effecten voorkomen worden. Voorwaarden, waaraan de uitbreiding van agrarische bedrijven moet voldoen, voorkomen bijvoorbeeld negatieve effecten op natuur of landschap, zo staat in het MER. Op alle andere milieuthema's heeft het aangepaste plan geen effect (positief of negatief).

## **Wat is het advies van de Commissie?**

Het MER is gebruikt om te onderzoeken welke maatregelen nodig zijn om tot een uitvoerbaar bestemmingsplan te komen. De gekozen aanpak, namelijk om knelpunten in de maximale situatie zichtbaar te maken en daar maatregelen voor te bepalen, is goed navolgbaar. Het doel is immers om tot een geactualiseerd bestemmingsplan te komen op basis van bestaande rechten en plichten.

De Commissie constateert echter dat de gebruikte informatie erg algemeen en globaal van karakter is. Hierdoor is niet goed in beeld wat het vertrekpunt (de huidige situatie) is, wat het plan daadwerkelijk mogelijk maakt en welke gebiedsspecifieke effecten te verwachten zijn. Ook dateert het MER uit 2021, wat kan betekenen dat de informatie niet meer actueel is.

---

<sup>1</sup> BügelHajema, 23 december 2021. *planMER Gelders Eiland Ontwerp*.

Het MER geeft nu nog onvoldoende informatie over de mogelijke impact van het bestemmingsplan voor de leefomgeving. Want hoewel het een zogenaamd conserverend bestemmingsplan is, biedt het wel ruimte voor ontwikkelingen. Het is belangrijk dat de mogelijke gevolgen van die ontwikkelingen in beeld zijn voordat de gemeente een besluit neemt over het bestemmingsplan.

**Er is meer informatie nodig om het belang van de leefomgeving volwaardig mee te kunnen wegen bij het besluit over het bestemmingsplan Gelders Eiland. De Commissie adviseert daarom om, voordat de gemeente besluit over het bestemmingsplan, het MER op de volgende onderdelen aan te vullen:**

- **Ruimte voor ontwikkelingen in de praktijk:** het plan biedt (onder andere) ruimte voor uitbreidingen en voorzieningen bij agrarische bedrijven. Daaraan zijn in het plan zelf voorwaarden verbonden. In het MER is geen rekening gehouden met deze voorwaarden. Ook is niet duidelijk wat de situatie op deze bedrijven nu is. Het is daardoor niet duidelijk hoeveel ruimte er in de praktijk zal zijn voor nieuwe ontwikkelingen, of deze juridisch haalbaar zijn en wat de gevolgen zijn voor de leefomgeving.
- **Voldoende (gedetailleerde) informatie over de huidige situatie en de effecten:**
  - De huidige situatie en hoe deze zich (zonder het plan) zal ontwikkelen, is erg algemeen omschreven en gaat maar beperkt in op de gebiedsspecifieke kenmerken van het Gelders Eiland. De beschrijving biedt onvoldoende houvast om eventuele gevolgen van het plan te kunnen bepalen.
  - De beoordeling geeft een onvoldoende goed en onderbouwd beeld van de milieueffecten en van de (juridische) haalbaarheid van het plan. Specifiek geldt dit voor natuur, landschap en water en voor luchtkwaliteit en geur. Ook is meer actuele en gedetailleerde informatie nodig over stikstof.
- **De samenvatting:** verwerk bovengenoemde informatie in de samenvatting zodat deze een compleet beeld geeft van de milieueffecten van het plan.

De Commissie adviseert om pas een besluit te nemen over het bestemmingsplan Gelders Eiland nadat het MER op genoemde punten aangevuld is.

### **Waardevolle informatie voor de Omgevingsvisie**

De Commissie wijst op de relatie tussen bovengenoemde informatie voor het MER en de omgevingsvisie die de gemeente in 2025 wil vaststellen. De omgevingsvisie gaat richting geven aan de keuzes naar het toekomstbeeld voor 2040.<sup>2</sup> Daarvoor is zowel een goed beeld van de huidige situatie nodig, inclusief de huidige kwaliteiten en potenties van het grondgebied, als van ontwikkelingen op lange termijn. De aanvulling op dit MER geeft de gemeente daarom ook waardevolle informatie voor de omgevingsvisie. De Commissie beveelt daarbij aan om (in de voorbereiding op) de omgevingsvisie nadrukkelijk de samenhang te zoeken tussen de kwaliteiten van het gebied en de functies die het vervult, en zichtbaar te maken waar deze (kunnen) knellen.

In hoofdstuk 2 licht de Commissie haar oordeel toe, met in paragraaf 2.4 aanbevelingen voor het vervolgtraject.

---

<sup>2</sup> [www.zevenaar.nl/omgevingsvisie](http://www.zevenaar.nl/omgevingsvisie)

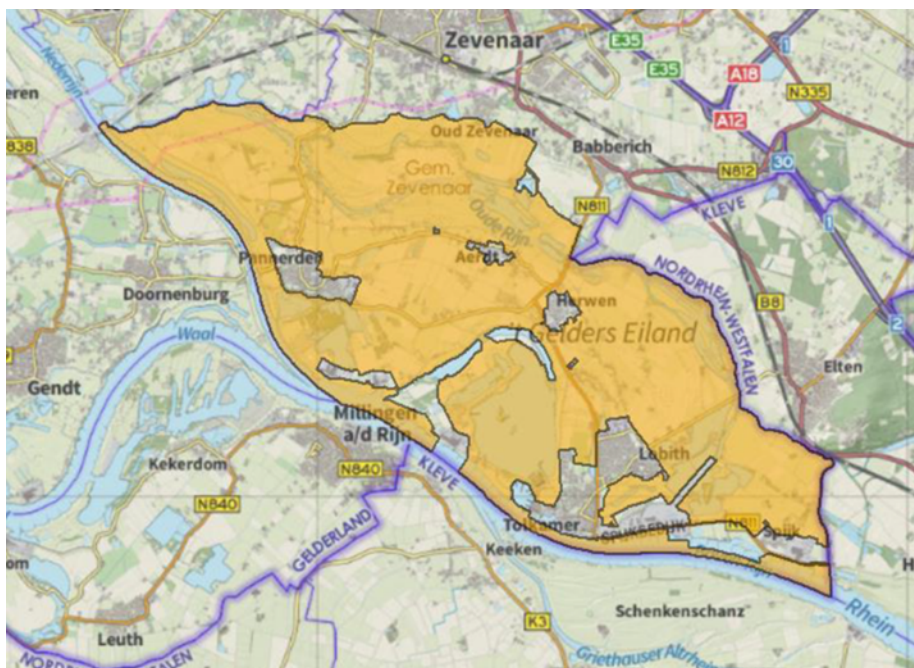

Figuur 1: Globale begrenzing bestemmingsplan Gelders Eiland (bron: MER)

#### **Aanleiding MER**

De gemeente Zevenaars wil het bestemmingsplan voor het Gelders Eiland actualiseren. Het plan biedt een kader voor activiteiten waarvoor mogelijk een MER opgesteld moet worden, zoals voor de uitbreiding van veehouderijen. Ook is op voorhand niet uit te sluiten dat negatieve effecten op Natura 2000-gebieden op kunnen treden, zodat een Passende beoordeling nodig is. Om die reden is een plan-MER opgesteld.

#### **Rol van de Commissie**

De Commissie is onafhankelijk, bij wet ingesteld en adviseert over de inhoud en de kwaliteit van het MER. Zij stelt voor ieder project een werkgroep samen van onafhankelijke deskundigen. Ze schrijft geen milieueffectrapporten, dat doet de initiatiefnemer. Het bevoegd gezag – in dit geval de gemeenteraad van Zevenaars – besluit over bestemmingsplan Gelders Eiland.

De samenstelling en de werkwijze van de werkgroep van de Commissie en verdere projectgegevens staan in bijlage 1 van dit advies. De projectstukken die bij het advies zijn gebruikt staan op de website. Deze zijn te vinden door nummer 3801 op [www.commissiener.nl](http://www.commissiener.nl) in te vullen in het zoekvak.

## 2 Toelichting op het advies

In dit hoofdstuk licht de Commissie haar oordeel toe en geeft zij adviezen voor de op te stellen aanvulling. Deze adviezen zijn opgenomen in een tekstkader. Naar het oordeel van de Commissie is het uitvoeren ervan essentieel om het milieubelang volwaardig mee te wegen bij de besluitvorming over het bestemmingsplan Gelders Eiland door de gemeenteraad van Zevenaars.

## 2.1 Ruimte voor ontwikkeling in de praktijk

### **Ruimte die het plan in de praktijk biedt**

Een scherp onderscheid tussen het plan en de referentiesituatie is nodig om de gevolgen goed in te kunnen schatten. Daarvoor moet het MER laten zien welke ontwikkelingen echt mogelijk zijn en wat de omvang daarvan is. Dat is nu onvoldoende af te leiden uit het MER.

Voor het aantal en de typen agrarische bedrijven is gebruik gemaakt van een inventarisatie voor het bestemmingsplan en van CBS-cijfers. Deze komen niet met elkaar overeen<sup>3</sup>, wat te maken kan hebben met het feit dat de CBS-cijfers uit 2017 dateren, en er daarna mogelijk bedrijven gestopt zijn, aldus het MER. Het is nu niet duidelijk wat het werkelijke aantal agrarische bedrijven in het gebied is.

Volgens de tekst in het MER (in paragraaf 2.3) mogen agrarische bedrijven (niet-veehouderijen) en grondgebonden veehouderijen uitbreiden tot een bouwvlak van 2 hectare. De regels van het bestemmingsplan bevatten aanvullende eisen waar bij uitbreiding aan moet worden voldaan. Er is bijvoorbeeld een maximum gesteld aan de toename van het staloppervlak of de mate waarin het bestaande bouwvlak wordt overschreden. In het MER is echter geen rekening gehouden met deze aanvullende eisen. Dit kan leiden tot een overschatting van de effecten. Ook kan het de verwachting wekken dat er meer ruimte is voor ontwikkelingen dan in de praktijk mogelijk is.

Om in het MER een goed beeld te kunnen geven van de milieugevolgen is het nodig dat er:

1. duidelijkheid is over de agrarische bedrijven in het gebied;
2. een goed beeld is van de huidige invulling van de bouwvlakken;
3. een navolgbare inschatting gemaakt is van de daadwerkelijke ruimte voor ontwikkelingen.

### **Haalbaarheid van de toekomstige situatie**

Omdat dit MER maar één alternatief onderzoekt, moet duidelijk zijn dat dit alternatief juridisch uitvoerbaar is én haalbaar is in de praktijk. De Commissie constateert dat het bestemmingsplan in beginsel geen uitbreiding van intensieve veehouderijen toestaat, maar dat het afwijkingsbevoegdheden omvat die kunnen leiden tot extra dieren op een bedrijf. Het MER moet dan laten zien of de uitbreidingsmogelijkheden binnen die voorwaarden wel te realiseren zijn, bijvoorbeeld doordat er maatregelen voorhanden zijn die dit gestalte kunnen geven. Met andere woorden, de geboden ontwikkelruimte moet door de bedrijven redelijkerwijs kunnen worden ingevuld. De Commissie constateert dat dit niet is onderbouwd en uitgewerkt in dit MER (NB paragraaf 2.2.2 van dit advies gaat specifiek in op het onderwerp stikstof in de bestaande situatie).

De Commissie adviseert om, voorafgaand aan het besluit, het MER aan te vullen met actuele informatie over de bestaande situatie, en de ruimte die het plan in de praktijk biedt. Onderbouw met deze informatie dat de uitbreidingsmogelijkheden voor de verschillende typen agrarische bedrijven in de praktijk haalbaar zijn. Ga daarbij specifiek in op wijziging van bouwvlakken, afwijkingsmogelijkheden en werk concreet uit hoe de geboden ruimte zou kunnen worden benut.

<sup>3</sup> Volgens de inventarisatie zijn er 48 agrarische bedrijven in het plangebied (bladzijde 19 van het MER), volgens de CBS-cijfers 50 (bladzijde 21 van het MER).



## 2.2 Voldoende (gedetailleerde) informatie

Voor een aantal onderwerpen heeft de informatie een erg algemeen karakter. De omschrijving van de huidige situatie is weinig gebiedsspecifiek en de beoordeling van de mogelijke milieugevolgen is gebaseerd op algemeen geldende uitspraken. Wat er in de praktijk in dit bijzondere en specifieke plangebied kan veranderen, is niet toegelicht. Daarmee geeft de beoordeling een onvoldoende goed en onderbouwd beeld van de gevolgen van het plan. De onderwerpen die het in ieder geval betreft zijn hieronder toegelicht.

### 2.2.1 Natuur, landschap en water

In het plangebied zijn natuur, landschap en water dominerende waarden. Ruim de helft van het gebied maakt deel uit van Natura 2000-gebied of het Gelders Natuurnetwerk (GNN). Door de ligging en aanwezigheid van (voormalige) rivieren heeft het gebied grote landschappelijke en cultuurhistorische waarden, die het gebied ook aantrekkelijk maken voor toeristen en recreanten. Grootschalige delfstofwinning in combinatie met natuurontwikkeling versterkt deze waarden.

De beschrijving van de huidige situatie voor natuur, landschap en water start met een zeer beknopte schets van de ontstaansgeschiedenis van het gebied en de belangrijkste landschappelijke kenmerken. Vervolgens is per beschermingsregime (Natura 2000, GNN) een algemene beschrijving van de wet- en regelgeving en de situatie in Gelderland en voor Gelders Eiland en omgeving gegeven.

De concrete ecologische waarden van het Gelders Eiland en de verwachte ontwikkeling daarvan komen maar summier aan bod. Het MER geeft geen inzicht in het daadwerkelijk voorkomen van habitats, leefgebieden en soorten (inclusief Rode lijst soorten) en de verspreiding daarvan in het plangebied.<sup>4</sup> Ook de autonome ontwikkeling van het gebied komt maar zeer beperkt aan bod, terwijl juist in dit gebied als gevolg van bestaande plannen voor delfstofwinning, natuurontwikkeling en waterbeheer grote veranderingen zouden kunnen plaatsvinden in de nabije toekomst.

Door de globale en beperkte ecologische gebiedsanalyse geeft het MER geen inzicht in de gevoeligheid van deze natuurwaarden voor de milieuveranderingen die zouden kunnen ontstaan door ontwikkelingen die het bestemmingsplan mogelijk maakt. Ook constateert de Commissie dat veel van de mogelijke effecten worden doorgeschoven naar latere momenten, bijvoorbeeld bij het beoordelen van aanvragen voor afwijkingen of wijzigingen van het bestemmingsplan.

De conclusie dat de toegestane ontwikkelingen niet zullen leiden tot nadelige gevolgen voor de vele en belangrijke natuurwaarden in het plangebied is daardoor onvoldoende onderbouwd. Dit geldt met name voor het Rijnstrangengebied dat nog een relatief sterke verweving van natuur en landbouw kent.

---

<sup>4</sup> De 68 bladzijden met soortenlijsten uit de NDFF (bijlage 5 van het MER) zonder enige duiding en doorvertaling naar het MER zelf illustreert dit gebrek aan gebiedsgerichte analyse.

De Commissie adviseert om het MER aan te vullen met een op actuele data en informatie gebaseerde gebiedsanalyse. Deze moet een verband leggen met de opgetreden en nog te verwachten ontwikkelingen in het gebied en de verspreiding van natuur- en landschapswaarden. Gebruik deze analyse voor een navolgbare onderbouwing van de effectbeschrijving en daaruit voortkomende conclusies voor wat betreft de haalbaarheid van het plan.

## 2.2.2 Stikstof

De informatie over stikstof moet in een MER zo actueel en compleet mogelijk zijn om de juridische haalbaarheid van het plan te onderbouwen. Dit vraagt om meer informatie dan nu in het MER staat.

### **Actualisatie van de bestaande stikstofdeposities van agrarische bedrijven**

Om de toename van stikstofdepositie te voorkomen, bevat het bestemmingsplan een stikstofregeling voor agrarische bedrijven. In deze stikstofregeling staat dat het gebruik van gronden en gebouwen voor het houden van landbouwhuisdieren niet mag leiden tot een toename van de stikstofdepositie ten opzichte van de bestaande stikstofdepositie. De depositie wordt gekoppeld aan de bestaande stikstofuitstoot op basis van:

- de situatie zoals vastgelegd in natuurvergunningen die op het moment van vaststellen van het bestemmingsplan onherroepelijk zijn én waarvoor een passende beoordeling is opgesteld (opgenomen in een bijlage bij het bestemmingsplan), of
- het feitelijk aanwezige planologische toegestane gebruik dat al minimaal een jaar plaatsvindt.<sup>5</sup>

Het overzicht met de vergunningen is van 4 oktober 2022 en daarmee mogelijk achterhaald. Wat betreft het feitelijke gebruik laat het MER zien dat er verschillende cijfers zijn gebruikt om het veebestand te bepalen. Dat laat onzekerheden over het werkelijke aantal zien. Daarbij zijn de gebruikte gegevens inmiddels gedateerd (zoals CBS-cijfers uit 2017) en mogelijk niet representatief voor het veebestand op dit moment. Een actuele bedrijfsinventarisatie geeft daar een veel beter beeld van.

De Commissie adviseert om het MER aan te vullen met een actueel overzicht van de huidige stikstofuitstoot per agrarisch bedrijf. Het gaat om:

- een actueel overzicht van verleende vergunningen (inclusief Passende beoordeling), en/of
- een zo actueel mogelijke cijfers van het bestaande veebestand over het jaar voorafgaand aan vaststelling van het bestemmingsplan.

### **Berekeningen met een actuele AERIUS-versie**

Op 1 oktober 2024 is AERIUS Calculator geactualiseerd (AERIUS Calculator versie 2024.0.1). De nieuwe versie moet worden toegepast in lopende procedures, maar logischerwijs was met deze versie nog geen rekening gehouden bij het opstellen van het MER. Daarbij merkt de Commissie op dat indien berekeningen van de stikstofdepositie van veehouderijen worden uitgevoerd op basis van default waarden, de default waarden voor de sector landbouw in plaats van industrie dienen te worden gehanteerd.

<sup>5</sup> Zie Artikel 1.18 van de planregels. Bron: BügelHajema. *Bestemmingsplan Gelders Eiland gemeente Zevenaar ontwerp. NL.IMRO.0299.BP00GELDERSEILAND-ON01. Regels.*

De Commissie adviseert om de AERIUS-berekeningen opnieuw uit te voeren met de nieuwe versie en de uitkomsten te verwerken in de effectbeoordeling en het onderzoek naar mitigerende maatregelen.

### 2.2.3 Luchtkwaliteit en geur

#### Luchtkwaliteit

Wat betreft luchtkwaliteit richt het MER zich op de uitstoot van stikstofdioxide (NO<sub>2</sub>) en fijnstof door wegverkeer en intensieve veehouderijen. Omdat niet-grondgebonden veehouderijen slechts beperkt kunnen uitbreiden, is er geen sprake van verslechtering van de luchtkwaliteit, zo staat in het MER.

Er wordt ten onrechte geen aandacht besteed aan de eventuele toename van fijnstof bij uitbreiding van grondgebonden veehouderijen. Ook in dit kader is beter en een actueel inzicht nodig in de huidige situatie (wat is de luchtkwaliteit nu) en in de uitbreidingsruimte die het plan in de praktijk biedt. Pas dan is het mogelijk om een conclusie te trekken over eventuele veranderingen in de luchtkwaliteit. Daarbij moet in het MER voor zowel NO<sub>2</sub> als voor fijnstof een vergelijk worden gemaakt tussen de huidige situatie, de wettelijke grenswaarden en met de WHO-advieswaarden.

#### Geur

In paragraaf 4.5.5 en 4.5.7 van het MER zijn afbeeldingen opgenomen met daarop geurcontouren. Deze laten zien waar welke mate van geurbelasting optreedt als gevolg van de twee intensieve veehouderijen in het plangebied. Er is een afbeelding van de huidige geursituatie en een afbeelding van de toekomstige geursituatie. Volgens de effectbeoordeling leiden de uitbreidingsmogelijkheden niet tot effecten op het criterium 'het aantal geurgehinderden en mate verandering leefklimaat' (score 0).

De Commissie merkt op dat de afbeeldingen laten zien dat de geurcontouren rond intensieve veehouderijen in de toekomstige situatie groter zijn dan in de huidige situatie. Voor een aantal voor geurgevoelig objecten betekent dit dat zij als gevolg van de uitbreiding van deze veehouderijen een hogere geurbelasting zullen ondervinden dan de huidige geurbelasting. In het MER staat echter dat de geursituatie niet verandert ten opzichte van de huidige situatie. Deze conclusie is dan ook niet navolgbaar. Ook lijkt het bestemmingsplan ruimte te bieden om op grondgebonden agrarische bedrijven een tak met intensieve veehouderij te starten. Wat dat betekent voor de toekomstige geursituatie is niet helder.

Voor het berekenen van de geurcontouren is gebruikt gemaakt van V-stacks versie 2010. De Commissie wijst erop dat sinds 2022 gebruikt gemaakt moet worden van versie 2020.

De Commissie adviseert het MER aan te vullen met gebiedsspecifieke informatie over de luchtkwaliteit en geurbelasting in de huidige en de toekomstige situatie. Gebruik deze informatie om tot een onderbouwde en navolgbare effectscores te komen.



## 2.3 Samenvatting van het MER

De samenvatting is het deel van het MER dat vooral wordt gelezen door besluitvormers en insprekers. Daarom verdient dit onderdeel bijzondere aandacht. De samenvatting moet als zelfstandig document leesbaar zijn en moet een goede afspiegeling zijn van de inhoud van het MER.

De Commissie adviseert om, voorafgaand aan het besluit, het MER aan te vullen met een aangepaste samenvatting waarin ook de adviezen uit de vorige paragrafen worden verwerkt.

## 2.4 Doorkijk naar het vervolg

Op dit moment werkt de gemeente Zevenaar aan een omgevingsvisie, die ze begin 2025 wil vaststellen. De omgevingsvisie geeft richting aan de keuzes die de gemeente wil maken richting het toekomstbeeld voor 2040. De gemeente vermeldt op haar website dat het gaat om keuzes over onderwerpen zoals wonen, werken, natuur, verkeer, duurzame energie en ontspanning. Meer specifieke voorbeelden zijn de ambities voor een noordelijke randweg, de bouw van woningen en ontwikkelingen in de agrarische sector.<sup>6</sup> De wettelijke vertaling van een omgevingsvisie vindt vervolgens plaats in een omgevingsplan als opvolger van het bestemmingsplan.

De Commissie ziet dat natuur en landschap dominante kenmerken en waarden zijn voor Gelders Eiland. Delfstoffenwinning speelt hier een belangrijke rol in. Een omgevingsvisie is bij uitstek de plek om een lange termijn doorkijk te geven, rekening houdend met ontwikkelingen die op het gebied af komen. Dat vereist een goed beeld van hoe het gebied in elkaar zit en met welke ontwikkelingen rekening gehouden moet worden. Als het MER wordt aangevuld conform voorliggend advies, dan biedt de informatie uit het MER bij bestemmingsplan Gelders Eiland alvast een goede basis.

De Commissie beveelt aan om in de voorbereiding op de omgevingsvisie deze basis vervolgens aan te vullen voor het gehele grondgebied van de gemeente. Daarbij gaat het ook om de potenties van het gebied, mogelijke bedreigingen en van trends en ontwikkelingen, zoals klimaatverandering, energietransitie en landbouwtransitie.

---

<sup>6</sup> Participatieronde 2: Verslaglegging werksessies Omgevingsvisie Zevenaar 2040 op 27 mei 2024.

## **BIJLAGE 1: Projectgegevens toetsing**

### **Toetsing door de Commissie**

De Commissie bestaat uit een werkgroep van deskundigen. Deze werkgroep beoordeelt of het MER de benodigde milieu-informatie bevat en of deze juist is. Als er informatie ontbreekt of onjuist is, beoordeelt de Commissie of zij die essentieel vindt. Dat is het geval als aanvullende informatie in haar ogen kan leiden tot andere afwegingen. Dan adviseert de Commissie de ontbrekende of gecorrigeerde informatie alsnog beschikbaar te stellen, voordat het besluit wordt genomen. Om zich goed op de hoogte te stellen van de situatie heeft de werkgroep op 4 oktober 2024 het gebied bezocht waar milieugevolgen kunnen optreden. Meer informatie over de [Commissie](#) en over haar [werkwijze](#) vindt u op onze website.

#### **Samenstelling van de werkgroep**

Bij dit project bestaat de werkgroep uit:

ing. Reinier van Dijk

drs. Reinoud Kleijberg

ir. Harry Webers (voorzitter)

drs. Aletta Lüchtenborg (secretaris)

#### **Besluit waarvoor dit milieueffectrapport is opgesteld**

Bestemmingsplan.

#### **Waarom wordt hiervoor een milieueffectrapport opgesteld?**

Voor projecten die grote milieugevolgen kunnen hebben, kan in Nederland een milieueffectrapport (MER) vereist zijn. Dit project valt onder de regelgeving van voor de inwerkingtreding van de Omgevingswet (1 januari 2024). Voor deze procedure volgt daarom nog uit onderdelen C en D van de bijlage bij het voormalige Besluit milieueffectrapportage dat een MER vereist is. Voor deze procedure gaat het in ieder geval om categorie D14 'de oprichting, wijziging of uitbreiding van een installatie voor het fokken, mesten of houden van dieren'. Een MER is ook nodig omdat effecten op Natura 2000-gebieden kunnen optreden die in een Passende beoordeling moeten worden beschreven. Daarom is een planMER opgesteld.

#### **Bevoegd gezag besluit**

Gemeenteraad van Zevenaar.

#### **Initiatiefnemer besluit**

College van B&W van Zevenaar.

#### **Bevoegd gezag mer-procedure**

Gemeenteraad van Zevenaar.

#### **Heeft de Commissie ook zienswijzen en adviezen bij haar advies betrokken?**

Het bevoegd gezag heeft de Commissie niet in de gelegenheid gesteld om zienswijzen en adviezen bij haar advies te betrekken.

**Waar vind ik de stukken die de Commissie heeft beoordeeld?**

U vindt de projectstukken die bij het advies zijn gebruikt, door op [www.commissiener.nl](http://www.commissiener.nl) projectnummer [3801](#) in te vullen in het zoekvak.

**Commissie voor de milieueffectrapportage**

A. v. Schendelstraat 760

3511 MK Utrecht

t 030-2347666

e [info@commissiemer.nl](mailto:info@commissiemer.nl)

w [commissiemer.nl](http://commissiemer.nl)

