

# Quickscan Natuurwaardenonderzoek

## Zomerweg, Aalten

In het kader van de Flora- & Faunawet en Natuurbeschermingswet

## Colofon

Quickscan Natuurwaardenonderzoek Zomerweg, Aalten

In het kader van de Flora- & Faunawet en Natuurbeschermingswet

Uitgevoerd door:       Natuurbank Overijssel

Opdrachtgever:       Locis  
Contactpersoon:       J. Tuenter

Projectnummer en versie: 961, versie 1.0		Status: concept
Projectleider: Ing. P. Leemreise	Veldmedewerker(s): Ing. P. Leemreise	Rapportdatum: 8-12-2016
Ligging projectgebied: Zomerweg (ongenummerd) in Aalten		

Correspondentieadres:  
Aladnaweg 18  
7122 RR Aalten  
[info@natuurbankoverijssel.nl](mailto:info@natuurbankoverijssel.nl)



[@natuurbankOverijssel](https://twitter.com/natuurbankOverijssel)

# Inhoudsopgave

Samenvatting.....	3
1 Inleiding.....	4
2 Het plangebied.....	5
2.1 Situering.....	5
2.2 Beschrijving van het plangebied.....	5
3 Voorgenomen activiteiten.....	6
3.1 Algemeen.....	6
3.2 Mogelijk effect van de voorgenomen activiteiten op beschermde soorten en/of –nesten.....	6
3.3 Vaststellen van de invloedssfeer.....	6
3.4 Vaststellen van het onderzoeksgebied.....	6
4 Gebiedsbescherming.....	7
4.1 Algemeen.....	7
4.2 Gelders Natuurnetwerk.....	7
5 Soortenbescherming; het onderzoek.....	8
5.1 Methode.....	8
5.2 Verwachting.....	9
5.3 Resultaten.....	9
5.4 Toetsingskader.....	10
5.5 Wettelijke consequenties van de beoogde ingreep.....	11
5.6 Historische gegevens.....	12
5.7 Volledigheid van het onderzoek.....	13
6 Conclusies en advies.....	13

## Samenvatting

Er zijn concrete plannen voor ontwikkeling van een bedrijfsterrein aan de zuidwestrand van Aalten. Daartoe wordt een onbebouwd perceel ontwikkeld tot bedrijfsterrein met erfverharding, bebouwing en landschappelijke beplanting. Natuurbank Overijssel is gevraagd om te onderzoeken of de voorgenomen activiteit in overeenstemming is met de Flora- en Faunawet, Omgevingsverordening Gelderland en de Natuurbeschermingswet. Voorliggend rapport beschrijft het onderzoeksgebied, de onderzoeksopzet, de resultaten van het onderzoek en de wettelijke consequentie.

Er is in het onderzoeksgebied gekeken naar de aanwezigheid van beschermde planten en dieren en beschermde nesten, holen, rust- en voortplantingslocaties die door de uitvoering van de voorgenomen activiteiten vernield of verstoord worden. Ook is gekeken of de voorgenomen activiteit een negatief effect heeft op beschermd (natuur)gebied.

De voorgenomen activiteit wordt gezien als 'ruimtelijke ontwikkeling'. Voor het verstoren, doden en verwonden van soorten van tabel 1 van de Flora- en faunawet geldt een algemene vrijstelling. Deze vrijstelling geldt ook voor soorten van tabel 2 van de Ff-wet, mits er gewerkt wordt volgens een goedgekeurde gedragscode. Een gedragscode geeft aan hoe zorgvuldig met beschermde dier- en plantensoorten omgegaan dient te worden. Voor het verstoren van soorten uit tabel 3, evenals het verstoren van bezette- en jaarrond beschermde vogelnesten dient een ontheffing aangevraagd te worden.

Het plangebied behoort mogelijk tot het functionele leefgebied van sommige grondgebonden zoogdier-, vogel-, amfibieën- en vleermuissoorten.

Vermoedelijk nestelen er ieder voortplantingsseizoen vogels in de bosstrook aan de zuidzijde van het plangebied. Van deze soorten zijn uitsluitend de bezette nesten beschermd; niet de oude nesten of de nestplaats. Voor het vernielen van bezette nesten en het verwonden/doden van vogels kan geen ontheffing van de verbodsbepalingen verkregen worden omdat de voorgenomen activiteit niet als een in de wet genoemd 'belang' wordt beschouwd. De meest geschikte periode om beplanting te rooien is augustus-februari. In deze periode bezetten vogels doorgaans geen nesten.

Mogelijk bezetten sommige grondgebonden zoogdiersoorten een vaste rust- of voortplantingslocatie in het plangebied of benutten het plangebied als foerageergebied. De functie als foerageergebied wordt door uitvoering van de voorgenomen activiteit niet aangetast en heeft daarom geen wettelijke consequenties voor deze soorten. Soorten die een vaste rust- of voortplantingslocatie in het plangebied bezetten staan allen vermeld in tabel 1 van de Ff-wet of zijn niet beschermd (mol). Voor deze soorten geldt een vrijstelling van de verbodsbepalingen 'verstoren, verwonden en doden' als gevolg van activiteiten die in het kader van een ruimtelijke ontwikkeling worden uitgevoerd. De voorgenomen activiteit heeft geen wettelijke consequenties.

Vermoedelijk benutten sommige amfibieënsoorten de bosstrook als foerageergebied en winterrustplaats. De amfibieën die in het plangebied voorkomen staan allen vermeld in tabel 1 van de Ff-wet. Voor deze soorten geldt een vrijstelling van de verbodsbepalingen 'verstoren, verwonden en doden' als gevolg van activiteiten die in het kader van een ruimtelijke ontwikkeling worden uitgevoerd. De voorgenomen activiteit heeft geen wettelijke consequenties.

Vleermuizen bezetten geen vaste verblijfplaats in het plangebied, maar foerageren vermoedelijk langs de kronen en randen van de bomen en struiken in de bosstrook en laanbomen langs de Zomerdijk. De betekenis van het plangebied als foerageergebied is heel beperkt en wordt door uitvoering van de voorgenomen activiteit niet aangetast. De voorgenomen activiteit heeft geen wettelijke consequenties. Mits rekening wordt gehouden met de bescherming van bezette vogelnesten, heeft de voorgenomen activiteit geen wettelijke consequenties in het kader van de Ff-wet. Er hoeft geen nader onderzoek uitgevoerd te worden en er hoeft geen ontheffing ex. art. 75C van de Ff-wet aangevraagd te worden.

Het plangebied behoort niet tot het Gelders Natuurnetwerk. Vanwege de lokale invloedsfeer, heeft de voorgenomen activiteit geen negatief effect op beschermd gebied buiten het plangebied. De Ff-wet, Omgevingsverordening Gelderland en de Natuurbeschermingswet vormen geen belemmering voor uitvoering van de voorgenomen activiteiten.

## 1 Inleiding

Er zijn concrete plannen voor ontwikkeling van een bedrijfsterrein aan de zuidwestrand van Aalten. Daartoe wordt een onbebouwd perceel ontwikkeld tot bedrijfsterrein met erfverharding, bebouwing en landschappelijke beplanting. Natuurbank Overijssel is gevraagd om te onderzoeken of de voorgenomen activiteit in overeenstemming is met de Flora- en Faunawet, Omgevingsverordening Gelderland en de Natuurbeschermingswet. Voorliggend rapport beschrijft het onderzoeksgebied, de onderzoeksopzet, de resultaten van het onderzoek en de wettelijke consequentie.

Er is in het onderzoeksgebied gekeken naar de aanwezigheid van beschermde planten en dieren en beschermde nesten, holen, rust- en voortplantingslocaties die door de uitvoering van de voorgenomen activiteiten vernield of verstoord worden. Ook is gekeken of de voorgenomen activiteit een negatief effect heeft op beschermd (natuur)gebied.

### *Toepasbaarheid*

*De resultaten van het onderzoek zijn toepasbaar op twee verschillende momenten. Ten eerste wordt de beoordeling van de wettelijke consequentie van de voorgenomen activiteit in het kader van de Ff-wet gebruikt bij het beoordelen van de vraag of er sprake is van een goede ruimtelijke ordening. Deze vraag dient zich aan in het proces van de Ruimtelijke Ordening, zoals bij het wijzigen van een bestemmingsplan. Ten tweede wordt aangegeven in deze rapportage op welke wijze de voorgenomen activiteit in overeenstemming met de Ff-wet uitgevoerd kan worden. Indien aan de orde, wordt aangegeven in welke periode van het jaar bepaalde werkzaamheden niet uitgevoerd mogen worden en of aanvullende maatregelen of een ontheffing van de verbodsbepalingen van de Ff-wet vereist is.*

## 2 Het plangebied

### 2.1 Situering

Het plangebied is gesitueerd aan de Zomerweg in Aalten. Het ligt aan de westrand van de bebouwde kom van Aalten. Het grenst aan de noordzijde aan de Sondernweg, aan de oostzijde aan de Zomerweg en aan de overige zijden aan agrarisch cultuurland. Op onderstaande kaart wordt de globale ligging van het plangebied aangeduid met de cirkel.



Globale ligging van het plangebied. De ligging van het plangebied wordt met de cirkel aangeduid. (bron: PDOK).

### 2.2 Beschrijving van het plangebied

Het plangebied bestaat grotendeels uit agrarische cultuurgrond en voor een klein deel uit beplanting (2530 m<sup>2</sup>). Het agrarisch cultuurland was tijdens het veldbezoek in gebruik als grasweide. De strook beplanting bestaat uit een gemengde opstand van beuk, linde, els, berk en zomereik met plaatselijk dichte ondergroei van braam. Bebouwing en open water ontbreken in het plangebied. Op onderstaande luchtfoto wordt het plangebied in detail weergegeven.



Detailopname van het plangebied. Het plangebied wordt met de gele lijn aangeduid. (Bron: PDOK)

### 3 Voorgenomen activiteiten

#### 3.1 Algemeen

Er zijn concrete plannen om het plangebied te ontwikkelen als bedrijfsterrein voor de fa. Aalbers. Het plangebied zal grotendeels bebouwd en verhard worden. Het perceel zal landschappelijk ingepast worden waarbij tevens ruimte voor waterberging wordt gecreëerd. Een uitgewerkt en gedetailleerd inrichtingsplan was tijdens het opstellen van dit rapport niet beschikbaar.

De volgende activiteiten worden getoetst op relevantie t.a.v. de Flora- en faunawet:

- Bouwrijp maken plangebied
- Bouwen bedrijfsbebouwing en aanleggen erfverharding
- Landschappelijke inpassing van het perceel

#### 3.2 Mogelijk effect van de voorgenomen activiteiten op beschermde soorten en/of –nesten

De voorgenomen activiteit heeft mogelijk een negatieve invloed op beschermde soorten en natuurgebied. We onderscheiden de volgende negatieve invloeden:

Mogelijke tijdelijke invloeden:

- Geluid, stof en trillingen tijdens de bouw

Mogelijke permanente invloeden:

- Mogelijk afname/verdwijnen van beschermde vaste rust- of verblijfplaatsen en/of jaar rond beschermde nesten;
- Vernielen/verdwijnen van beschermde soorten;
- Aantasting van de kwaliteit van het leefgebied van beschermde soorten;
- Aantasting van de kwaliteit van beschermde natuurgebieden.

#### 3.3 Vaststellen van de invloedsfeer

Naast een tijdelijk effect in het onderzoeksgebied, kan het voorkomen dat een voorgenomen activiteit een negatief effect heeft op beschermde soorten of beschermd natuurgebied buiten het onderzoeksgebied. Dit noemen we de invloedsfeer. De omvang van de invloedsfeer wordt bepaald door de aard en omvang van de tijdelijke en/of permanente nieuwe situatie. Het effect van voorgenomen activiteit op een beschermde soort verschilt per soort en/of soortgroep.

*Beoordeling van de invloedsfeer van de voorgenomen activiteit:*

De invloedsfeer van de voorgenomen activiteit is lokaal en heeft geen negatief effect op beschermd natuurgebied of beschermde soorten buiten het plangebied. Mogelijk zijn tijdens de bouwfase geluid, stof en trillingen waarneembaar buiten het plangebied. Deze effecten zijn incidenteel en kortstondig en zullen niet leiden tot verstoring van beschermde faunasoorten.

Bij het bepalen van de invloedsfeer is niet gekeken naar het effect van de uitstoot van NOx op beschermd natuurgebied (Natura2000-gebied), als gevolg van een mogelijke toename van verkeersbewegingen van en naar het plangebied.

#### 3.4 Vaststellen van het onderzoeksgebied

Vanwege de lokale invloedsfeer wordt het onderzoeksgebied gelijk gesteld aan het plangebied.

## 4 Gebiedsbescherming

### 4.1 Algemeen

In dit hoofdstuk wordt ingegaan op het mogelijke effect van de voorgenomen activiteit op beschermd natuurgebied.

### 4.2 Gelders Natuurnetwerk

Om de biodiversiteit nu en voor toekomstige generaties Gelderlanders veilig te stellen, beschermt de provincie het Gelders Natuurnetwerk. Het Gelders Natuurnetwerk is een samenhangend netwerk van bestaande en te ontwikkelen natuur van internationaal, nationaal en provinciaal belang. Dit Gelders Natuurnetwerk bestaat uit alle terreinen met een natuurbestemming binnen de voormalige EHS en bevat tevens een Zoekgebied nieuwe natuur van 7.300 hectare, voor 5.300 hectare nog te realiseren nieuwe natuur.

Een groot deel van de Gelderse natuurgebieden is internationaal beschermd: de Natura 2000-gebieden. Juist in deze gebieden moet de biodiversiteit worden behouden of verbeterd. De provincie geeft in het natuurbeleid prioriteit aan het behalen van de Natura 2000-doelen in de Natura 2000-gebieden. Het Gelders Natuurnetwerk en de Groene Ontwikkelingszone vervullen daarnaast een belangrijke rol bij het behoud van de biodiversiteit. De Ecologische verbindingzones maken voor een klein deel uit van het Gelders Natuurnetwerk.

De provincie wil de natuur van het Gelders Natuurnetwerk beschermen tegen aantasting en heeft daarom regels opgenomen in de Omgevingsverordening. Centraal staat de bescherming van de kernkwaliteiten. De kernkwaliteiten bestaan uit bestaande natuurwaarden, uit nog te ontwikkelen potentiële waarden en de omgevingscondities zoals stilte. De (nog te ontwikkelen) natuurwaarden zijn beschreven en als bijlage bij deze visie en bij de Omgevingsverordening opgenomen. De omgevingscondities zijn in de bijlage bij de Omgevingsverordening wel benoemd, maar er heeft geen provinciedekkende inventarisatie plaatsgevonden. Bij projecten kan op maat een effectbeschrijving worden gemaakt voor de relevante omgevingscondities.

#### Ligging van het plangebied t.o.v. het Gelders Natuurnetwerk

Het plangebied ligt niet in of direct naast gronden die tot het Gelders Natuurnetwerk behoren. Op onderstaande kaart wordt de ligging van het Gelders Natuurnetwerk in de omgeving van het plangebied weergegeven.

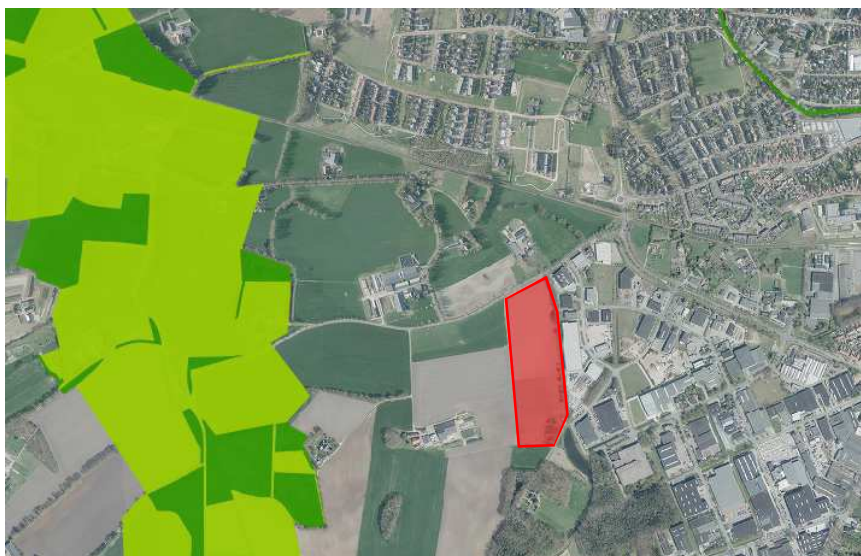

Ligging van het Gelders Natuurnetwerk nabij het plangebied. Het plangebied wordt met de rode kleur aangeduid, het GNN met de groene kleur. (bron: Provincie Gelderland)



## Effectbeoordeling

De invloedssfeer van de voorgenomen activiteit is lokaal. Dat betekent dat de voorgenomen activiteit geen negatief effect heeft op gebieden buiten het plangebied, zoals het Gelders Natuurnetwerk.

## Conclusie

De voorgenomen activiteit heeft geen negatief effect op de kernkwaliteiten en omgevingscondities van het Gelders Natuurnetwerk. Er hoeft geen nader onderzoek uitgevoerd te worden en er hoeft geen ontheffing of Natuurbeschermingswetvergunning aangevraagd te worden.

## 5 Soortenbescherming; het onderzoek

### 5.1 Methode

In het kader van het natuurwaardenonderzoek is het onderzoeksgebied op 7 december 2016 tijdens de daglichtperiode (vroegere middag) bezocht. Het terrein is te voet onderzocht op de aanwezigheid en potentiële aanwezigheid van beschermde flora- en faunawaarden. Het gebied is visueel en auditief onderzocht.

Bij het bepalen van de mogelijke aantasting van beschermde soorten is gebruik gemaakt van de volgende bronnen:

- Veldbezoek door ervaren ecooloog<sup>1</sup>
- Aanvullend bronnenonderzoek (o.a. waarneming.nl, telmee.nl, internet);

Specifieke relevante literatuurbronnen zijn o.a.

- Digitale atlas van amfibieën en reptielen (RAVON 2015)
- Atlas van de zoogdieren van Nederland

### Flora en vegetatie

Het onderzoeksgebied is visueel onderzocht op het voorkomen van beschermde planten. De onderzoeksperiode is geschikt voor floristisch onderzoek al zijn voorjaars- en zomerbloeiers soms lastig te vinden begin december. Op basis van standplaatsfactoren en abiotische parameters kan een goede inschatting gemaakt worden van de potentie van het onderzoeksgebied en of de uitgevoerde inventarisatie voldoet aan de gestelde eisen.

### Vogels

Het gebied is visueel en auditief onderzocht op het voorkomen van broedvogels. De onderzoeksperiode is niet geschikt om alle in Nederland voorkomende broedvogelsoorten vast te stellen, omdat vogels begin december weinig tot geen territoriumindicerend gedrag vertonen en de meeste zomergasten vertrokken zijn op weg naar hun winterverblijfplaatsen. Op basis van een beoordeling van de landschapsecologische kenmerken kan een goede inschatting gemaakt worden welke vogels mogelijk in het plangebied nestelen.

### Grondgebonden zoogdieren en vleermuizen

Het onderzoeksgebied is visueel onderzocht op het voorkomen van beschermde grondgebonden zoogdieren en vleermuizen. De onderzoeksperiode is geschikt voor onderzoek naar grondgebonden zoogdieren, maar matig geschikt voor onderzoek naar vleermuizen. Begin december hebben de meeste vleermuissoorten hun winterverblijfplaats bezet, maar tijdens 'warme' avonden (met temperatuur + 10°C) kunnen sommige vleermuissoorten, zoals de gewone dwergvleermuis, nog wel actief zijn.

---

<sup>1</sup> Het onderzoek is uitgevoerd door Ing. P.E.B. Leemreide. Hij heeft ruim 30 jaar ervaring als veldbioloog. Eerst specifiek op het gebied van vogelstudie, later meer integraal met een tweede specialisatie op het gebied van grondgebonden kleine zoogdieren en vleermuizen. Hij voert jaarlijks 120-140 quickscan natuurwaardenonderzoeken uit, verspreid over heel Nederland.

Er is onder andere gekeken naar graaf, vraat-, krabsporen, uitwerpselen, prooiresten, pootafdrukken, haren en holen van (grondgebonden) zoogdieren. Op basis van landschappelijke kenmerken van het onderzoeksgebied kan een goede inschatting gemaakt worden van de potentiële functie van het onderzoeksgebied voor grondgebonden zoogdieren.

Het plangebied is onderzocht op de aanwezigheid van verblijfplaatsen van vleermuizen. Er is gekeken naar de aanwezigheid van vleermuizen in bomen en sporen die op de (mogelijke) aanwezigheid van vleermuizen in bomen duiden zoals invliegopeningen en uitwerpselen, specifiek verkleuringen van de bast onder hollen en gaten.

### **Amfibieën en reptielen**

De onderzoeksperiode is ongeschikt voor onderzoek naar amfibieën en reptielen. Deze soorten hebben begin december hun winterverblijfplaats betrokken zijn niet zichtbaar aan het oppervlak. Amfibieën kunnen winterverblijfplaatsen bezetten in toegankelijk gebouwen, in de grond of onder takkenhopen, bladeren, stenen of onder water. Op basis van landschappelijke kenmerken kan een goede beoordeling gemaakt worden van de potentie van het onderzoeksgebied voor beschermde amfibieën- en reptielensoorten en of de uitgevoerde inventarisatie voldoet aan de gestelde eisen voor onderzoek naar deze soorten.

### **Dagvlinders**

Het onderzoeksgebied is niet onderzocht op het voorkomen van beschermde dagvlinders omdat potentieel geschikt functioneel leefgebied voor beschermde dagvlindersoorten in het plangebied ontbreekt.

### **Libellen**

Het onderzoeksgebied is niet onderzocht op het voorkomen van beschermde libellen omdat potentieel geschikt functioneel leefgebied voor beschermde libellensoorten in het plangebied ontbreekt.

### **Kevers en mieren**

Het onderzoeksgebied is niet onderzocht op het voorkomen van beschermde kevers en mieren omdat functioneel leefgebied voor beschermde kever- en mierensoorten in het plangebied ontbreekt.

### **Vissen en kreeftachtige**

Het onderzoeksgebied is onderzocht op het voorkomen van beschermde vissen en kreeftachtige omdat functioneel leefgebied voor beschermde vissoorten en kreeftachtige in het plangebied ontbreekt.

## **5.2 Verwachting**

Op basis van bronnenonderzoek, landschappelijke karakteristieken, beheer, omvang en gebruik van het onderzoeksgebied is het aannemelijk dat onderstaande soortgroepen in het gebied voorkomen:

- Grondgebonden zoogdieren
- Vogels
- Vleermuizen

## **5.3 Resultaten**

In deze paragraaf worden de resultaten van het veldbezoek gepresenteerd. Alleen soorten die in het plangebied vastgesteld zijn of waarvan het plangebied een essentieel onderdeel van het functionele leefgebied vormt, worden in deze paragraaf besproken.

### **Vogels**

Het agrarisch cultuurland wordt als een ongeschikte broedplaats voor vogels beschouwd. Mogelijk foerageren spreeuwen, kokmeeuwen, blauwe reigers, torenvalk en buizerd in het gebied. Het bosje vormt een geschikte nestplaats voor soorten als winterkoning, heggemus, merel, vink, houtduif, koolmees, zanglijster en tjiftjaf. Er nestelen geen vogels in het agrarisch cultuurland.

### **Grondgebonden zoogdieren**

Er zijn tijdens het veldbezoek geen grondgebonden zoogdieren waargenomen, maar gelet op de inrichting en het gevoerde beheer behoort het plangebied tot het functionele leefgebied van verschillende algemene- en weinig kritische grondgebonden zoogdiersoorten als veldmuis, bosmuis, rosse woelmuis, bruine rat, steenmarter, dwergmuis, bunzing, vos, haas en mol. Veldmuis, bosmuis, bruine rat, dwergmuis, rosse woelmuis en mol bezetten mogelijk voortplantingslocaties in het plangebied. De overige soorten benutten het plangebied mogelijk als foerageergebied.

### **Amfibieën**

Er zijn tijdens het veldbezoek geen amfibieën waargenomen, maar bosstrook wordt als een geschikt leefgebied voor sommige algemene- en weinig kritische amfibieënsoorten als bruine kikker, gewone pad, bastaardkikker en kleine watersalamander beschouwd. Het grasland vormt vanwege intensief agrarisch gebruik (gebruik van drijf- en kunstmest, pesticiden en herbiciden) een ongeschikt functioneel leefgebied voor amfibieën. Amfibieën benutten de bosstrook vermoedelijk als foerageergebied en bezetten mogelijk een winterrustplaats in de grond of onder bladeren/takken. Vanwege de ligging nabij een geschikt voortplantingswater, gaat het daarbij mogelijk om 20-50 exemplaren van verschillende soorten.

### **Vleermuizen**

#### *Verblijfplaatsen*

Er zijn geen vleermuizen waargenomen en er zijn geen aanwijzingen gevonden dat vleermuizen een verblijfplaats bezetten in het plangebied. Potentiële verblijfplaatsen in het agrarisch cultuurland ontbreken volledig en in de bosstrook zijn geen natuurlijke holen in bomen of andere potentiële verblijfplaatsen waargenomen die (mogelijk) benut worden door vleermuizen als verblijfplaats.

#### *Foerageergebied*

Het onderzoek is uitgevoerd buiten de actieve periode van de dag waarop vleermuizen foerageren. Gelet op de inrichting en het gevoerde beheer van het plangebied, zullen sommige vleermuissoorten als gewone dwergvleermuis, laatvlieger, ruige dwergvleermuis en gewone grootoorvleermuis de randen en kronen van de opgaande bomen en struiken benutten als foerageergebied. Het agrarisch cultuurland heeft vleermuizen weinig te bieden als foerageergebied vanwege het schaarse voorkomen van vliegende insecten in een dergelijke biotoop.

#### *Vliegroutes*

Het plangebied vormt geen verbindende schakel in een lijnvormig landschapselement en vormt daarom geen onderdeel van een vliegroute van vleermuizen. Mogelijk volgen soorten als gewone dwergvleermuis de laanbeplanting langs de Zomerweg als vliegroute.

### **Overige soorten**

Er zijn geen andere beschermde soorten aangetroffen. Het gevoerde beheer en de inrichting maken het plangebied tot een ongeschikt functioneel leefgebied voor deze soorten.

## **5.4 Toetsingskader**

Voor het doden, verwonden en verstoren van soorten van tabel 1 van de Ff-wet geldt een algemene vrijstelling indien de werkzaamheden worden uitgevoerd in het kader van een ruimtelijke ontwikkeling en/of bestendig beheer. Voor doden, verwonden en verstoren van soorten uit tabel 2 van de Ff-wet geldt deze vrijstelling ook, mits er gewerkt wordt volgens een goedgekeurde gedragscode. Wel dient rekening gehouden te worden met jaar rond beschermde nesten en -leefgebieden, evenals bezette vogelnesten. Soorten uit tabel 3 zijn beschermd. Voor het uitvoeren van werkzaamheden die leiden tot verstoren, doden of verwonden van deze soorten is een ontheffing noodzakelijk.

Voorgenomen activiteit wordt gezien als 'ruimtelijke ontwikkeling'. Voor het verstoren, verwonden en doden van soorten van tabel 1 geldt een algemene vrijstelling. Deze vrijstelling geldt ook voor soorten van tabel 2 van de Ff-wet, mits er gewerkt wordt volgens een goedgekeurde gedragscode. Een gedragscode geeft aan hoe bedrijven zorgvuldig met beschermde dier- en plantensoorten op bouwplaatsen kunnen omgaan. Voor het verstoren van soorten uit tabel 3, evenals het verstoren van bezette vogelnesten en jaar rond beschermde vogelnesten dient een ontheffing aangevraagd te worden.

*De Wet Natuurbescherming wordt per 1 januari 2017 ingevoerd. Tijdens de afhandeling van de ruimtelijke procedure van dit project kan het wettelijk kader dus gewijzigd worden.*

*Er is overgangsrecht vastgesteld, waarbij ontheffingen die worden aangevraagd voor 1 januari 2017 afgehandeld worden onder het nu geldende juridische toetsingskader. Dat houdt in dat mogelijk maatregelen voor soorten moeten worden getroffen die nu nog wel beschermd zijn en na 1 januari niet meer.*

## **5.5 Wettelijke consequenties van de beoogde ingreep**

### **Vogels**

Het is aannemelijk dat vogels ieder voortplantingsseizoen nestelen in de bosstrook in het plangebied. Deze soorten nestelen in bomen, struiken en dichte vegetatie op de grond. Van de vogelsoorten die in het plangebied nestelen, zijn uitsluitend de bezette nesten beschermd, niet de oude nesten of de nestplaatsen. Voor het verstoren/vernielen van bezette nesten (eieren) en het verwonden/doden van vogels kan geen ontheffing van de verbodsbepalingen van de Ff-wet verkregen worden omdat de voorgenomen activiteit niet als een in de wet genoemd wettelijk belang wordt beschouwd. Werkzaamheden die leiden tot het verstoren/vernielen van vogelnesten, zoals het rooien van beplanting, dienen buiten de voortplantingsperiode van vogels uitgevoerd te worden. De meest geschikte periode om beplanting te rooien is augustus-februari.

### **Vleermuizen**

#### *Verblijfplaatsen*

Vleermuizen bezetten geen verblijfplaats in het plangebied. De voorgenomen activiteit heeft geen wettelijke consequentie voor dit aspect van het functionele leefgebied van vleermuizen. Nader onderzoek of het aanvragen van een ontheffing is niet nodig.

#### *Foerageergebied*

Het plangebied heeft geen noemenswaardige functie als foerageergebied en deze functie wordt door de voorgenomen activiteit niet aangetast. Het plangebied zal na inrichting geschikter zijn als foerageergebied voor vleermuizen dan tijdens het veldonderzoek. De voorgenomen activiteit heeft geen wettelijke consequenties voor dit aspect van het functionele leefgebied van vleermuizen. Nader onderzoek of het aanvragen van een ontheffing is niet nodig.

#### *Vliegroute*

Het plangebied heeft geen functie als vliegroute voor vleermuizen en de voorgenomen activiteit heeft geen negatief effect op mogelijk aanwezige vliegroutes langs de laanbeplanting van de Zomerweg. De voorgenomen activiteit heeft geen wettelijke consequentie voor dit aspect van het functionele leefgebied van vleermuizen. Nader onderzoek of het aanvragen van een ontheffing is niet nodig.

## Amfibieën

De in het plangebied voorkomende amfibieënsoorten staan allen vermeld in tabel 1 van de Ft-wet. Voor deze soorten geldt een vrijstelling van de verbodsbepalingen 'verstoren, verwonden en doden' als gevolg van handelingen die in het kader van een ruimtelijke ontwikkeling worden uitgevoerd. De voorgenomen activiteit heeft geen wettelijke consequenties. Er hoeft geen nader onderzoek uitgevoerd te worden en er hoeft geen ontheffing van de verbodsbepalingen aangevraagd te worden. In verband met de Algemene zorgplicht wordt geadviseerd om beplanting te rooien buiten de winterrustperiode van amfibieën. 

## Grondgebonden zoogdieren

Grondgebonden zoogdiersoorten met een vaste rust- of voortplantingslocatie in het plangebied staan allen vermeld in tabel 1 van de Ff-wet of zijn niet beschermd (mol). Voor soorten van tabel 1 geldt een vrijstelling van de verbodsbepalingen 'verstoren, verwonden en doden' als gevolg van handelingen die in het kader van een ruimtelijke ontwikkeling worden uitgevoerd. De voorgenomen activiteit heeft geen wettelijke consequenties. Er hoeft geen nader onderzoek uitgevoerd te worden en er hoeft geen ontheffing van de verbodsbepalingen aangevraagd te worden

## Overige soorten

Het plangebied behoort niet tot functioneel leefgebied van andere beschermde soorten. De voorgenomen activiteit heeft geen negatief effect op deze overige beschermde soorten. Nader onderzoek of het aanvragen van een ontheffing is niet noodzakelijk.

Soortgroep	Soorten planlocatie	Verbodsbepalingen*	aandachtspunt
Zoogdieren; grondgebonden soorten (vaste rust- of voortplantingslocatie in plangebied)	Diverse soorten tabel 1, geen soorten tabel 2-3	Niet van toepassing	Geen
Zoogdieren; grondgebonden soorten (foerageergebied)	Diverse soorten tabel 1, mogelijk tabel 2 (steenmarter), geen soorten tabel 3	Niet van toepassing	Geen
Vogels; bezette nesten	Diverse soorten	Art. 9,12	Beplanting rooien buiten voortplantingsperiode
Vogels; jaarrond beschermde nesten en nestplaatsen	Niet aanwezig	Niet van toepassing	Geen
Amfibieën (voortplantingslocaties)	Niet aanwezig	Niet van toepassing	Geen
Amfibieën (foerageergebied, winterrustplaatsen)	Diverse soorten tabel 1, geen soorten tabel 2-3	Niet van toepassing	Advies om beplanting te rooien buiten winterrustperiode
Vleermuizen; foerageergebied en vliegroute	Diverse soorten (allen tabel 3)	Niet van toepassing	Geen
Vleermuizen; vaste verblijfplaatsen	Niet aanwezig	Niet van toepassing	Geen
Overige soorten	Niet aanwezig	Niet van toepassing	Geen

\* Toelichting verbodsbepalingen tabel:

*Artikel 2: Zorgplicht en Zorgvuldig handelen ten aanzien van alle plant- en diersoorten, al dan niet beschermd*

*Artikel 8: Verbod: plukken, uitsteken, vernielen, beschadigen of verwijderen van beschermde planten*

*Artikel 9: Verbod: opsporen, vangen, bemachtigen, doden, verwonden van beschermde dieren*

*Artikel 10: Verbod: opzettelijk verontrusten van beschermde dieren*

*Artikel 11: Verbod: wegnemen, verstoren, aantasten van verblijfplaatsen en voortplantingsplaatsen*

*Artikel 12: Verbod: zoeken, rapen, beschadigen, vernielen of uit nesten nemen van eieren*

*Artikel 13: Verbod: onder zich hebben van beschermde planten, dieren, eieren of producten hiervan*

*Tabel 1. Aangetroffen of verwachte beschermde soorten (Ff-wet tabel 2 of 3) die mogelijk geschaad worden.*

## 5.6 Historische gegevens

Van de onderzoeksgebieden zijn geen historische gegevens bekend.

## 5.7 Volledigheid van het onderzoek

Het onderzoek is volledig uitgevoerd met geschikte weersomstandigheden. Het volledige onderzoeksgebied is onderzocht.

## 6 Conclusies en advies

De voorgenomen activiteit wordt gezien als 'ruimtelijke ontwikkeling'. Voor het verstoren, doden en verwonden van soorten van tabel 1 van de Flora- en faunawet geldt een algemene vrijstelling. Deze vrijstelling geldt ook voor soorten van tabel 2 van de Ff-wet, mits er gewerkt wordt volgens een goedgekeurde gedragscode. Een gedragscode geeft aan hoe zorgvuldig met beschermde dier- en plantensoorten omgegaan dient te worden. Voor het verstoren van soorten uit tabel 3, evenals het verstoren van bezette- en jaarrond beschermde vogelnesten dient een ontheffing aangevraagd te worden.

Het plangebied behoort mogelijk tot het functionele leefgebied van sommige grondgebonden zoogdier-, vogel-, amfibieën- en vleermuissoorten.

Vermoedelijk nestelen er ieder voortplantingsseizoen vogels in de bosstrook aan de zuidzijde van het plangebied. Van deze soorten zijn uitsluitend de bezette nesten beschermd; niet de oude nesten of de nestplaats. Voor het vernielen van bezette nesten en het verwonden/doden van vogels kan geen ontheffing van de verbodsbepalingen verkregen worden omdat de voorgenomen activiteit niet als een in de wet genoemd 'belang' wordt beschouwd. De meest geschikte periode om beplanting te rooien is augustus-februari. In deze periode bezetten vogels doorgaans geen nesten.

Mogelijk bezetten sommige grondgebonden zoogdiersoorten een vaste rust- of voortplantingslocatie in het plangebied of benutten het plangebied als foerageergebied. De functie als foerageergebied wordt door uitvoering van de voorgenomen activiteit niet aangetast en heeft daarom geen wettelijke consequenties voor deze soorten. Soorten die een vaste rust- of voortplantingslocatie in het plangebied bezetten staan allen vermeld in tabel 1 van de Ff-wet of zijn niet beschermd (mol). Voor deze soorten geldt een vrijstelling van de verbodsbepalingen 'verstoren, verwonden en doden' als gevolg van activiteiten die in het kader van een ruimtelijke ontwikkeling worden uitgevoerd. De voorgenomen activiteit heeft geen wettelijke consequenties.

Vermoedelijk benutten sommige amfibieënsoorten de bosstrook als foerageergebied en winterrustplaats. De amfibieën die in het plangebied voorkomen staan allen vermeld in tabel 1 van de Ff-wet. Voor deze soorten geldt een vrijstelling van de verbodsbepalingen 'verstoren, verwonden en doden' als gevolg van activiteiten die in het kader van een ruimtelijke ontwikkeling worden uitgevoerd. De voorgenomen activiteit heeft geen wettelijke consequenties.

Vleermuizen bezetten geen vaste verblijfplaats in het plangebied, maar foerageren vermoedelijk langs de kronen en randen van de bomen en struiken in de bosstrook en laanbomen langs de Zomerdijk. De betekenis van het plangebied als foerageergebied is heel beperkt en wordt door uitvoering van de voorgenomen activiteit niet aangetast. De voorgenomen activiteit heeft geen wettelijke consequenties. Mits rekening wordt gehouden met de bescherming van bezette vogelnesten, heeft de voorgenomen activiteit geen wettelijke consequenties in het kader van de Ff-wet. Er hoeft geen nader onderzoek uitgevoerd te worden en er hoeft geen ontheffing ex. art. 75C van de Ff-wet aangevraagd te worden.

Het plangebied behoort niet tot het Gelders Natuurnetwerk. Vanwege de lokale invloedssfeer, heeft de voorgenomen activiteit geen negatief effect op beschermd gebied buiten het plangebied. De Ff-wet, Omgevingsverordening Gelderland en de Natuurbeschermingswet vormen geen belemmering voor uitvoering van de voorgenomen activiteiten.

Bijlagen:

Bijlage 1. De natuurkalender

Bijlage 2. Toelichting Flora- en faunawet

Bijlage 3. Fotobijlage

**Bijlage 1 Natuurkalender**

	jan	feb	mrt	apr	mei	jun	jul	aug	sep	okt	nov	dec
<b>houtopstanden</b>												
afzetten / hakhoutbeheer												
dunnen												
verwijderen opslag / exoot, nazorg												
heg afzetten												
knotten												
opsnoeien / opkronen												
hoogstam wintersnoei												
hoogstam zomersnoei												
bomen met winterslaapplaats vogels												
vleermuisbomen zomerverblijf												
vleermuisbomen paarplaats												
das												
hazelmuis struweel en hakhoutbeheer												
boomkikker struweel												
<b>Grazige vegetaties</b>												
maaien vochtig/nat grasland												
maaien droog schraalgrasland												
<b>Wateren</b>												
poel opschonen												
boomkikker wateren												
geelbuikvuurpad kleinschalig												
geelbuikvuurpad grootschalig												
<b>Gebouwen m.b.t. vleermuizen</b>												
zomerverblijf												
winterverblijf												



Optimale periode voor werkzaamheden.



Acceptabele periode voor werkzaamheden.

De werkzaamheden verrichten onder voorwaarden zoals beschreven in protocol.



Geen werkzaamheden in deze periode.

Wanneer er wel gewerkt moet worden is een ontheffing verplicht.

## Bijlage 2

### Toelichting Flora en faunawet

#### Algemeen

De Flora- en faunawet regelt (onder andere) de bescherming van kwetsbare en bedreigde inheemse planten en diersoorten. Onder de algemene verbodsbepalingen (Artikelen 8 t/m 18) worden handelingen verboden die kunnen leiden tot het vernielen van beschermde inheemse planten op hun groeiplaats en beschermde inheemse dieren in hun natuurlijke leefomgeving. Zo is het onder meer verboden om beschermde inheemse planten te plukken, verzamelen, af te snijden, uit te steken, te vernielen, te beschadigen, te ontwortelen of op enige wijze van hun groeiplaats te verwijderen. Daarnaast is het verboden om inheemse beschermde diersoorten opzettelijk te verontrusten dan wel hun nesten, holen of andere voortplantingsplaatsen of vaste rust- of verblijfplaatsen te beschadigen, vernielen, uit te halen, weg te nemen of te verstoren.

De Ff-wet biedt onder Artikel 75 de mogelijkheid tot het verkrijgen van een ontheffing van de in de Artikelen 8 t/m 18 genoemde verbodsbepalingen. De genoemde vrijstellingen worden alleen verleend in zoverre er geen 'andere bevredigende oplossing bestaat en indien geen afbreuk wordt gedaan aan een gunstige staat van instandhouding van de soort.

Om te bepalen of ontheffing kan worden gekregen moet aan verschillende voorwaarden worden voldaan:

- Er dient inzicht te bestaan in het voorkomen van wettelijk beschermde dier- en plantensoorten in het projectgebied;
- Er dient inzicht te bestaan in de mate waarin de voorgenomen activiteiten dusdanig negatieve effecten hebben op soorten dat de 'gunstige staat van instandhouding' in het geding is.

Indien dit het geval zou zijn, dient aangegeven te worden welke mitigerende maatregelen getroffen worden om de negatieve effecten op de 'gunstige staat van instandhouding' te voorkomen. Indien de mogelijke negatieve effecten niet volledig gemitigeerd kunnen worden, dient aangegeven te worden op welke wijze de effecten gecompenseerd zullen worden.

#### Toelichting Flora- en Faunawet, Wijzigingen Artikel 75 ( AMvB)

Sinds februari 2005 is een Algemene Maatregel van Bestuur van kracht worden, waarin wijzigingen inzake art. 75 zijn opgenomen. De wijzigingen in deze AMvB betekenen een zekere verruiming van ontheffing en vrijstelling: niet in alle gevallen is een ontheffingsaanvraag meer nodig.

Globaal betekent dit het volgende:

Er zijn een drietal soortenlijsten waarvoor verschillende richtlijnen zijn. Deze zijn in toenemende mate van 'zwaarte':

##### *Tabel 1: (soorten als egel, haas, bruine kikker, Zwanenbloem, Dotterbloem)*

Voor activiteiten die te kwalificeren zijn als bestendig beheer of ruimtelijke ontwikkelingen, geldt een vrijstelling voor de soorten van tabel 1. Voor deze activiteiten hoeft geen ontheffing aangevraagd te worden. Voor andere activiteiten dient wel een ontheffingsaanvraag te worden aangevraagd (lichte toets).

##### *Tabel 2: (soorten als div. orchideeën, vogels)*

Voor activiteiten die te kwalificeren zijn als bestendig beheer of ruimtelijke ontwikkelingen, geldt een vrijstelling voor de soorten van tabel 2, mits activiteiten worden uitgevoerd op basis van een door de minister van LNV goedgekeurde 'gedragscode'. Hetzelfde geldt voor alle vogelsoorten. Een gedragscode moet zelf door aanvrager worden opgesteld en worden goedgekeurd door het ministerie van LNV. Voor andere activiteiten dient wel een ontheffingsaanvraag te worden aangevraagd (uitzondering bepaalde vogelsoorten: zie 3)



*Tabel 3: (echte kritische soorten bijlage IV HR/VR)*

Dit is de zwaarste categorie, waarbij ook voor beheer de vrijstelling beperkt is. Voor andere activiteiten is ontheffing nodig, waarbij een uitgebreide toets dient te worden verricht (behalve het criterium 'geen afbreuk aan gunstige staat van instandhouding' ook 'dwingende redenen van openbaar belang', mogelijkheden van alternatieven e.d.). De procedure is vastgelegd in een stappenplan. Hierin is vermeld in welke gevallen de Ff-wet niet van toepassing is, of dat een ontheffing moet worden aangevraagd.

Naast een verbod op het doden en verwonden (Art. 9 Ff-wet) en het opzettelijk verontrusten (Art. 10 Ff-wet) van vleermuizen, is het tevens verboden om verblijf- en voortplantingsplaatsen weg te nemen, te verstoren en aan te tasten (Art. 11 Ff-wet). Belangrijke migratie- en foerageergebieden die van belang zijn voor de instandhouding van een vaste rust- of verblijfplaats van de soort op populatieniveau, vallen hier ook onder. Daarnaast vallen ook tijdelijke, seizoensgebonden, verblijfplaatsen (bijv. hollen) of standplaatsen die van belang zijn voor de gunstige staat van instandhouding van een soort op populatieniveau of per exemplaar hieronder (Min. EL&I 2011).

De verbodsbepaling genoemd in artikel 11 van de ff-wet worden enkel overtreden wanneer de door dit artikel beschermde vaste rust- en verblijfplaatsen hun specifieke functie niet meer naar behoren kunnen vervullen. De vaste rust- of verblijfplaats kan hierdoor niet meer dezelfde functie aan beschermde dier- of plantensoort bieden als voorheen

In Bijlage 1 worden de tabellen van de AMvB nader verklaard. In de brochure 'Buiten aan het werk' van het ministerie LNV is bovendien een toelichting op deze AMvB is te vinden (zie website dienst Regelingen van het Ministerie van Economische zaken, Landbouw en Innovatie).

### **Zorgplicht**

In de Flora- en faunawet is een zorgplicht opgenomen.

*Artikel 2, lid 1: Een ieder neemt voldoende zorg in acht voor de in het wild levende dieren en planten, alsmede voor hun directe leefomgeving.*

*Artikel 2, lid 2: De zorg, bedoeld in het eerste lid, houdt in ieder geval in dat een ieder die weet of redelijkerwijs kan vermoeden dat door zijn handelen of nalaten nadelige gevolgen voor flora of fauna kunnen worden veroorzaakt, verplicht is dergelijk handelen achterwege te laten voor zover zulks in redelijkheid kan worden gevegd, dan wel alle maatregelen te nemen die redelijkerwijs van hem kunnen worden gevegd teneinde die gevolgen te voorkomen of, voor zover die gevolgen niet kunnen worden voorkomen, deze zoveel mogelijk te beperken of ongedaan te maken.*

De zorgplicht geldt altijd en voor alle planten en dieren, of ze beschermd zijn of niet, en in het geval dat ze beschermd zijn ook als er ontheffing of vrijstelling is verleend. De zorgplicht betekent niet dat er geen dieren mogen worden gedood, maar wel dat dit, indien noodzakelijk, op zodanige wijze gebeurt dat het lijden zo beperkt mogelijk is.

Bijlage 3. Fotobijlage

