



Natuurtoets Park21

Ten behoeve van een bestemmingsplanwijziging

Toetsing Wet natuurbescherming en NNN

projectnummer 0417636.109
concept revisie 00
4 februari 2021

Natuurtoets Park21

Ten behoeve van een bestemmingsplanwijziging

Toetsing Wet natuurbescherming en NNN

projectnummer 0417636.109

concept revisie 00
4 februari 2021

Auteur

P. de Hoop

Opdrachtgever

Gemeente Haarlemmermeer
Raadhuisplein 1
2132 TZ HOOFDDORP

Antea Group is aangesloten bij het
Netwerk Groene Bureaus



De informatie in voorliggende rapportage is (deels) afkomstig uit de NDFP en mag niet zonder toestemming van BIJ12 worden verstrekt aan derden of op enige andere wijze openbaar gemaakt worden.

datum vrijgave
<handmatig>

beschrijving revisie 00
Concept

goedkeuring
A. M. Posthumus

vrijgave

Inhoudsopgave

Blz.

1	Inleiding	1
1.1	Aanleiding	1
1.2	Planvoornemen	2
1.3	Doel en onderzoeksvragen	2
1.4	Leeswijzer	3
2	Wettelijk kader Wet natuurbescherming	4
2.1	Algemeen	4
2.2	Soortbescherming	4
2.3	Gebiedsbescherming	5
2.3.1	Natura 2000	5
2.3.2	Natuurnetwerk Nederland	6
2.3.3	Overige gebiedsbescherming	6
3	Methodiek	8
3.1	Algemeen	8
3.2	Bureauonderzoek	8
3.3	Terreinbezoek	9
3.4	Effectbeoordeling en advies vervolgtraject	10
4	Resultaten	11
4.1	Gebiedsbeschrijving	11
4.2	Beschermde soorten	12
4.2.1	Resultaten bureauonderzoek	12
4.2.2	Resultaten terreinbezoek - ecologische bevindingen	13
4.2.3	Samenvatting beschermde soorten	16
4.3	Beschermde gebieden	17
4.3.1	Natura 2000-gebieden	17
4.3.2	Natuurnetwerk Nederland	17
4.3.3	Overige gebiedsbescherming	17
5	Toetsing	19
5.1	Effectbepaling plan	19
5.2	Toetsing effect op beschermde soorten	19
5.2.1	Vogels	19
5.2.2	Zoogdieren	20
5.2.3	Rugstreepad	23
5.3	Effecten op beschermde gebieden	23
5.3.1	Effecten op Natura 2000-gebieden	23
5.3.2	Effecten op het Natuurnetwerk Nederland (NNN)	24
5.3.3	Overige gebiedsbescherming	25
6	Bronnen	26

Bijlagen

Bijlage 1: Wettelijk kader

Conclusies en advies

De gemeente Haarlemmermeer is voornemens om tussen Hoofddorp en Nieuw-Vennep een circa 1000 hectare groot metropolitaan park te ontwikkelen. De ontwikkeling is in het huidige 'Buitengebied Midden' niet toegestaan. Om deze reden wordt een nieuw bestemmingsplan opgesteld. Het plan kan worden uitgevoerd als duidelijk is dat het plan niet in strijd is met de Wet natuurbescherming en het beleid van het Natuurnetwerk Nederland. Daarom is inzicht gewenst in de aanwezigheid van beschermde soorten en beschermde gebieden binnen de invloedssfeer van het plangebied en de effecten hierop. Dit wordt gedaan op basis van een Natuurtoets. In dit hoofdstuk is het advies gegeven dat voortkomt uit de conclusies van de uitgevoerde Natuurtoets. Tevens is aangegeven of volgens de Nederlandse wetgeving vervolgstappen aan de orde zijn.

Conclusies: Beschermde gebieden

Binnen het invloedsgedebied van het projectgebied komen Natura 2000-gebieden voor. Deze Natura 2000-gebieden liggen buiten het invloedsgedebied van alle storingsfactoren, zoals verdroging of geluid- en lichtverstoring, met uitzondering van verzuring en vermessing als gevolg van stikstofdepositie. Om negatieve effecten als gevolg van verzuring en vermessing door stikstofdepositie tijdens de aanlegwerkzaamheden en de gebruiksfase al dan niet uit te kunnen sluiten is een AERIUS-berekening benodigd. Bovendien geldt voor de meervleermuis dat er voorwaarden van toepassing zijn met betrekking tot de inrichting.

In het plangebied is NNN-gebied aanwezig. Uit de effectbeoordeling blijkt dat significante effecten op de wezenlijke kenmerken en waarden van het NNN uitgesloten zijn. Zie ook Tabel 01. Met betrekking tot overige gebiedsbescherming is afstemming van het plan met de provincie benodigd.

Tabel 01. Overzicht conclusies en vervolgstappen gebiedsbescherming.

	Natura 2000	NNN	Overige gebiedsbescherming
Aanwezig binnen de invloedssfeer?	Ja	Ja	Ja
Effecten?	Nader te bepalen a.d.h.v. Aeries-berekening	Nee	Mogelijk
Vereiste vervolgstappen aan de orde?	Aeries-berekening, daarna eventuele vervolgstappen bepalen	Nee	Afstemming Bevoegd gezag
Is het plan uitvoerbaar in het kader van de gebiedsbescherming?	Nader te bepalen	Ja	Afhankelijk van Bevoegd gezag

Conclusies: Beschermde soorten

Uit de bureaustudie in combinatie met het terreinbezoek is gebleken dat (leefgebied van) de volgende in het kader van de Wet natuurbescherming beschermde soorten aanwezig zijn en/of mogelijk verwacht worden in het plangebied:

- *Jaarrond beschermde nestplaatsen – diverse soorten (zeer waarschijnlijk nestplaatsen);*
- *Algemene broedvogels – diverse soorten (zeer waarschijnlijk nestplaatsen);*
- *Vleermuizen – diverse soorten (zeer waarschijnlijk verblijfplaatsen, foerageergebied en essentiële vliegroutes).*
- *Kleine marterachtigen – bunzing, hermelijn en wezel (mogelijk verblijfplaatsen);*
- *Amfibieën – Rugstreppad (mogelijk leefgebied).*

In Tabel 2 is aangegeven welke gevolgen de aanwezigheid van (het leefgebied van) deze soorten heeft voor het voorliggende plan. Aangegeven is of er sprake is van een overtreding van de Wet Natuurbescherming en onder welke voorwaarden het plan uitvoerbaar is.

Tabel 2. Overzicht conclusies en vervolgstappen soortbescherming.

Soort (groep)	Essentieel leefgebied in plangebied?	Is er sprake van een overtreding?	Is een ontheffing noodzakelijk	Is het plan uitvoerbaar?
Jaarrond beschermde nesten	<i>Ja, mogelijk nestplaatsen in bomen en gebouwen</i>	<i>Nee, mits bomen en gebouwen worden gespaard en de werkzaamheden plaatsvinden buiten het broedseizoen</i>	<i>Nee, mits bomen en gebouwen worden gespaard en de werkzaamheden plaatsvinden buiten het broedseizoen</i>	<i>Ja, mits bomen en gebouwen worden gespaard en de werkzaamheden plaatsvinden buiten het broedseizoen en anders een ontheffing aanvragen</i>
Algemene broedvogels	<i>Ja, nestgelegenheid verspreid over hele plangebied</i>	<i>Nee, mits de werkzaamheden plaatsvinden buiten het broedseizoen</i>	<i>N.v.t.</i>	<i>Ja, mits geen broedvogels worden verstoord</i>
Vleermuizen	<i>Ja, mogelijk verblijfplaatsen, vliegroute en foerageergebied</i>	<i>Nee, mits soortspecifieke maatregelen worden genomen</i>	<i>Nee mits bomen, gebouwen en de brede watergangen worden gespaard en in het actieve seizoen geen verlichting wordt gebruikt of vleermuisvriendelijke verlichting wordt toegepast</i>	<i>Ja mits aan de voorwaarden wordt voldaan.</i>
Kleine marterachtigen	<i>Ja, mogelijk verblijfplaatsen</i>	<i>Nee, mits soortspecifieke maatregelen worden genomen</i>	<i>Mogelijk, afhankelijk van uitkomsten nader onderzoek</i>	<i>De verwachting is dat een eventuele ontheffing verleend wordt met aanvullende maatregelen <u>Voorafgaand aan de realisatie moet tijdig aanvullend onderzoek plaatsvinden</u></i>
Rugstreeppad	<i>Ja mogelijk leefgebied</i>	<i>Nee, mits soortspecifieke maatregelen worden genomen</i>	<i>Mogelijk, afhankelijk van uitkomsten nader onderzoek</i>	<i>De verwachting is dat een eventuele ontheffing verleend wordt met aanvullende maatregelen <u>Voorafgaand aan de realisatie moet tijdig aanvullend onderzoek plaatsvinden</u></i>

Zorgplicht

In de Wet natuurbescherming is een zorgplicht opgenomen. In het tekstkader in Bijlage 1 staat het wetsartikel uitgeschreven. De zorgplicht houdt in dat planten en dieren niet onnodig vernield/gedood of verstoord mogen worden. De initiatiefnemer/uitvoerder is verantwoordelijk voor een adequate naleving van de algemene zorgplicht tijdens de uitvoering van de werkzaamheden.

1 Inleiding

1.1 Aanleiding

De gemeente Haarlemmermeer is voornemens om tussen Hoofddorp en Nieuw-Vennep een circa 1000 hectare groot metropolitaan park te ontwikkelen. De ontwikkeling is in het huidige 'Buitengebied Midden' niet toegestaan. Om deze reden wordt een nieuw bestemmingsplan opgesteld.

Ruimtelijke plannen, zoals dergelijke bestemmingsplan, dienen te worden beoordeeld op de uitvoerbaarheid in relatie tot actuele natuurwetgeving. Er dient onderzocht te worden of het plan effect heeft op beschermde soorten of beschermde gebieden (Wet natuurbescherming; Wnb en Natuurnetwerk Nederland). Ontwikkelingen mogen niet zonder meer plaatsvinden indien deze negatieve gevolgen hebben op beschermde natuurgebieden en/of flora en fauna. In dit kader is inzicht gewenst in de aanwezige natuurwaarden en de mogelijk daarmee samenhangende consequenties. Dit wordt gedaan op basis van een Natuurtoets. In deze rapportage zijn de resultaten van de Natuurtoets beschreven en wordt antwoord gegeven of het plan uitvoerbaar is.

In Figuur 1.1 is de ligging van het plangebied weergegeven.

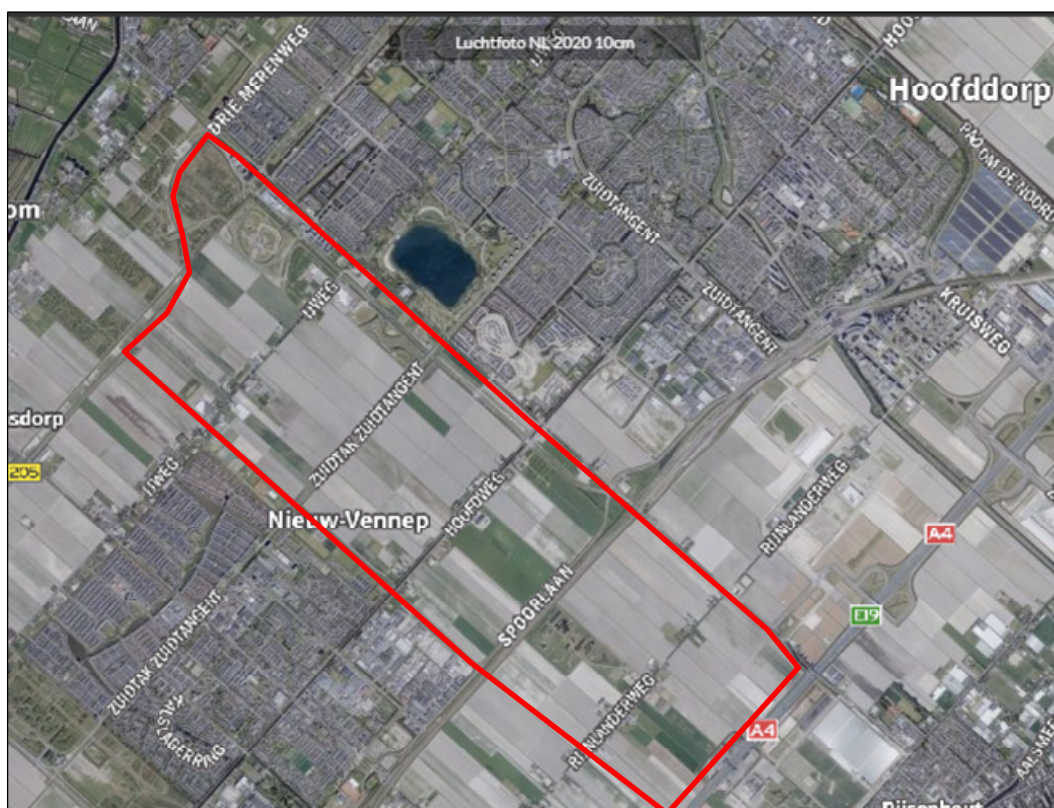

Figuur 1.1. Ligging van het plangebied (rood omkaderd). Bron: Street Smart, kaart 2020.

1.2 Planvoornemen

De initiatiefnemer is voornemens een 1000 hectare groot metropolitaan park te ontwikkelen. Een groeiend park voor iedereen, met ruimte voor sport, recreatie, ontspanning en groen. Het park met een omvang van duizend hectare ligt tussen Hoofddorp en Nieuw-Vennep en wordt een groot en gevarieerd polderlandschap, toegankelijk voor publiek. Er is ruimte voor activiteiten bij de boer, allerlei soorten sport, een recreatieplas, groen en weides, wandel- fiets- en skatepaden, horeca en attracties. Park21 wordt een park voor mensen uit Haarlemmermeer, de regio en verder. Het wordt het groene hart van Haarlemmermeer. Met in eerste instantie een 180 hectare recreatief groen wat doorgroeit naar minimaal 360 hectare groen. Maximaal 1/3 van het gebied bestaat in de toekomst uit leisure en minimaal 1/3 uit kringlooplandbouw. De precieze invulling van het plan is op dit moment nog niet bekend.

Zie Figuur 1.2 voor een globale impressie van het voornemen.

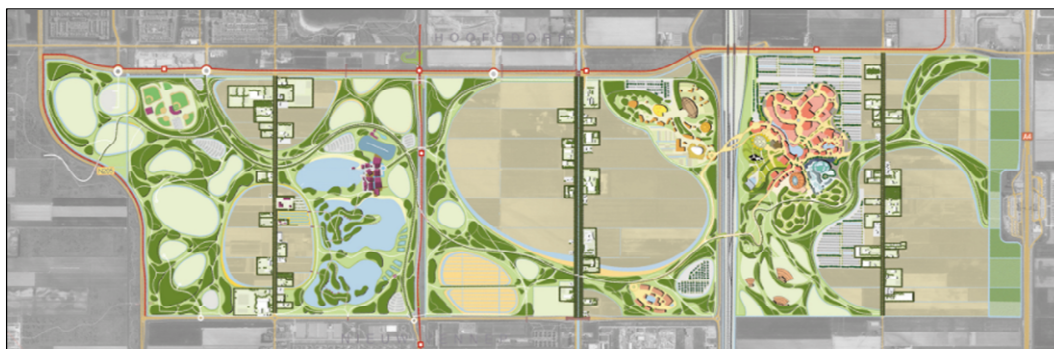

Figuur 1.2. Schets planvoornemen. Park21.nl

1.3 Doel en onderzoeksvragen

Het doel van voorliggende Natuurtoets is het opsporen van strijdigheden van het voorgenomen plan met de beschermde soorten en beschermde gebieden (Natura 2000-gebieden en het Natuurnetwerk Nederland; NNN) en het bepalen of het plan uitvoerbaar is.

De vragen of voor de uitvoering van het bestemmingsplan een vrijstelling geldt, dan wel een ontheffing of vergunning op grond van de Wet natuurbescherming nodig is en zo ja, of deze ontheffing of vergunning kan worden verleend, komt in beginsel pas aan de orde in een procedure op grond van de Wet natuurbescherming. Echter, deze vragen zijn ook relevant voor het bestemmingsplan omdat in deze Natuurtoets wordt beoordeeld of ten tijde van de vaststelling van het bestemmingsplan het op voorhand in redelijkheid duidelijk is dat de Wet natuurbescherming niet de uitvoerbaarheid van het plan in de weg zal staan. Het bestemmingsplan kan pas worden vastgesteld nadat uit een Natuurtoets duidelijk is geworden of voor de activiteiten die volgen uit deze vaststelling de mogelijkheid bestaat tot het verkrijgen van een ontheffing of vergunning.

De volgende onderzoeksvragen zijn van toepassing:

- Welke in het kader van de Wnb beschermde soorten (en/of vaste rust- en verblijfplaatsen) komen voor in het beïnvloedingsgebied van het plan? Vinden er als gevolg van de ontwikkeling die mogelijk gemaakt worden door het plan effecten plaats op deze soorten en worden daarbij verbodsbepalingen overtreden? Is het plan uitvoerbaar en zijn, zo nodig, aanvullende voorwaarden in het plan aan de orde?
- Komen in de beïnvloedingszone van het plangebied beschermde natuurgebieden (NNN en/of Natura 2000) voor? Zo ja, welke zijn dit en wat zijn de gevolgen hierop? Dienen

vervolgstappen in de vorm van een compensatieplan opgesteld te worden of zijn andere vervolgstappen aan de orde?

Op bovenstaande vragen wordt in hoofdstuk 4 en 5 een antwoord gegeven (zie ook de leeswijzer).

1.4 Leeswijzer

De Natuurtoets is als volgt opgebouwd:

- De Natuurtoets begint met de belangrijkste conclusies gedestilleerd uit de resultaten van voorliggende Natuurtoets;
- Hoofdstuk 1 geeft de aanleiding van de Natuurtoets en het planvoornemen;
- Hoofdstuk 2 beschrijft beknopt het wettelijk kader;
- Hoofdstuk 3 geeft een toelichting op de methodiek van de Natuurtoets;
- Hoofdstuk 4 beschrijft het gebied en gaat in op de ecologische waarden en de beschermde soorten en gebieden in (de omgeving) van het plangebied;
- Hoofdstuk 5 toetst het plan aan de Wet natuurbescherming en het NNN.

2 Wettelijk kader Wet natuurbescherming

Dit hoofdstuk beschrijft het wettelijk kader van de soortenbescherming ([paragraaf 2.2](#)) en de gebiedsbescherming ([paragraaf 2.3](#)) relevant voor voorliggende Natuurtoets.

2.1 Algemeen

De Wet natuurbescherming (hierna Wnb) heeft per 1 januari 2017 de Boswet, Flora- en faunawet en de Natuurbeschermingswet 1998 vervangen. De Wnb regelt de bescherming van Natura 2000-gebieden, bescherming van soorten en de bescherming van houtopstanden. In de voorliggende Natuurtoets wordt niet ingegaan op de bescherming van houtopstanden. Uitgangspunt bij de toetsing is dat er geen houtopstanden worden gekapt.

Naast bescherming vanuit de Wnb, zijn er ook gebieden die planologisch beschermd zijn. Het betreft het 'Natuurnetwerk Nederland' (hierna NNN). De bescherming van het NNN verloopt via het ruimtelijke ordeningsrecht (Barro, bestemmingsplannen).

Per paragraaf worden tevens de beleidsregels van de provincie aangeduid die specifiek voor deze provincie (en derhalve voor voorliggend voornemen) van toepassing kunnen zijn.

2.2 Soortbescherming

In de Wnb is soortbescherming opgedeeld in drie categorieën. Voor elke categorie gelden verschillende verbodsbepalingen die zijn vermeld in artikel 3.1, 3.5 en 3.10 van de Wnb. Het gaat om de volgende drie categorieën:

1. soorten van de Vogelrichtlijn;
2. soorten van de Habitatrichtlijn, inclusief bijlage I en II uit Verdrag van Bern en bijlage I uit Verdrag van Bonn, met uitzondering van vogels;
3. 'andere soorten' (onderdeel A 'fauna' en onderdeel B 'flora').

De verbodsbepalingen en ontheffingsgronden voor de eerste twee categorieën komen rechtstreeks uit de Vogel- en Habitatrichtlijn. De derde categorie vindt zijn oorsprong in de nationale wetgeving. Bij voorliggende toetsing wordt tevens beoordeeld of soorten met jaarrond beschermde nesten categorie 1 t/m 5 aanwezig zijn in het plangebied.

Soorten van de Vogelrichtlijn

Voor Vogelrichtlijnsoorten is het verboden om in het wild levende vogels te doden of te vangen, opzettelijk nesten, rustplaatsen en eieren van vogels te vernielen, te beschadigen, te rapen of nesten van vogels weg te nemen. Daarnaast is het verboden vogels opzettelijk te storen. Dit laatste verbod geldt niet voor een aantal vogelsoorten, indien de storing niet van wezenlijke invloed is op de staat van instandhouding en het nest zelf zijn functionaliteit behoudt (zie artikel 3.1 in tekstkader in de bijlage).

Indien bij het voornemen het overtreden van verbodsbepalingen in artikel 3.1 niet kan worden uitgesloten, kan onder bepaalde voorwaarden gewerkt worden conform een door het ministerie goedgekeurde gedragscode. Biedt een gedragscode geen oplossing, dan is het aanvragen van een ontheffing bij de provincie waarin het voornemen plaatsvindt, noodzakelijk. De grond waarop een ontheffing kan worden verleend, verschilt per categorie.

Soorten van de Habitatrichtlijn

Voor soorten van artikel 3.5 (Habitatrichtlijn, Bern en Bonn) is het eveneens verboden om in het wild levende dieren en planten in hun natuurlijke verspreidingsgebied opzettelijk te doden of te

vangen, opzettelijk eieren van dieren te vernielen of te rapen. Voortplantings- of rustplaatsen mogen niet beschadigd of vernield worden. Daarnaast geldt er een verbod op om planten behorend bij artikel 3.5 te plukken, verzamelen, af te snijden, te ontwortelen of te vernielen. In tegenstelling tot de Vogelrichtlijnsoorten in artikel 3.1, mogen dieren behorend bij artikel 3.5 niet opzettelijk verstoord worden, ook niet als er geen wezenlijke invloed is op de staat van instandhouding.

Indien bij het voornemen het overtreden van verbodsbepalingen in artikel 3.5 niet kan worden uitgesloten, kan onder bepaalde voorwaarden gewerkt worden conform een door het ministerie goedgekeurde gedragscode. Biedt een gedragscode geen oplossing, dan is het aanvragen van een ontheffing bij de provincie, waarin het voornemen plaatsvindt, noodzakelijk. De grond waarop een ontheffing kan worden verleend, verschilt per categorie.

Andere soorten

Naast de Europees aangewezen beschermde flora en fauna, is er in Nederland ook een Nationale soortenlijst gemaakt die niet gedekt wordt door de Vogel- en Habitatrichtlijn, Verdrag van Bern of Verdrag van Bonn. Deze soorten zijn opgenomen in artikel 3.10, bijlage A en B van de Wnb, zie ook Bijlage tabel B (1 en 2) en C van voorliggende rapportage. Voor soorten in bijlage A geldt een verbod op opzettelijk doden of vangen van dieren, opzettelijk beschadigen of vernielen van vaste voortplantings- of rustplaatsen van dieren. Voor soorten in bijlage B geldt een verbod op opzettelijk plukken, verzamelen, afsnijden, vernielen en ontwortelen van planten. In tegenstelling tot artikel 3.1 en 3.5, is verstoring van deze soorten toegestaan.

Indien bij het voornemen het overtreden van verbodsbepalingen in artikel 3.10 niet kan worden uitgesloten, kan onder bepaalde voorwaarden gewerkt worden conform een door het ministerie goedgekeurde gedragscode. Biedt een gedragscode geen oplossing, dan is het aanvragen van een ontheffing bij de provincie, waarin het voornemen plaatsvindt, noodzakelijk. De grond waarop een ontheffing kan worden verleend, verschilt per categorie. Het voorgaande geldt echter niet indien de soorten zijn vrijgesteld door het bevoegd gezag.

Bij voorliggende toetsing is de provincie Noord-Holland bevoegd gezag. In de provincie Noord-Holland zijn in tegenstelling tot de landelijke vrijgestelde soorten van artikel 3.10 onderdeel A (zie Regeling Natuurbescherming, [Bijlage 13](#)), de bunzing, hermelijn en wezel niet vrijgesteld. Voor deze soorten dient bij een overtreding van de verbodsbepalingen uit artikel 3.10 gewerkt te worden conform een door het ministerie goedgekeurde gedragscode of dient een ontheffing aangevraagd te worden. In de provincie geldt voor de overige landelijk vrijgestelde soorten, ook een vrijstelling. Voor deze soorten geldt enkel de zorgplicht.

2.3 Gebiedsbescherming

2.3.1 Natura 2000

Natura 2000-gebieden zijn natuurgebieden van groot internationaal belang. Deze gebieden zijn aangewezen onder de Europese Habitat- en/of Vogelrichtlijn. Voor de gebieden en de daarbij aangewezen soorten en habitattypen zijn instandhoudingsdoelstellingen opgesteld. Een activiteit mag niet leiden tot significant negatieve effecten op deze doelen of tot een aantasting van de natuurlijke kenmerken. Indien op voorhand significante effecten niet uitgesloten kunnen worden dient een Passende beoordeling opgesteld te worden.

2.3.2 Natuurnetwerk Nederland

Het Natuurnetwerk Nederland is een stelsel van ecologisch hoogwaardige natuurgebieden. Dit is onderdeel van de actieve soortbescherming uit de Wet natuurbescherming; bedreigde dier- en plantensoorten in een gunstige staat van instandhouding te brengen. Om dit te realiseren is in de Wnb art. 1.12, lid 2 vastgelegd dat de provincies zorgen voor de totstandkoming en instandhouding van een samenhangend landelijk ecologisch netwerk, genaamd Natuurnetwerk Nederland. Door nieuwe natuur te ontwikkelen, kunnen natuurgebieden met elkaar worden verbonden. Zo kunnen planten zich over verschillende natuurgebieden verspreiden en dieren van het ene naar het andere gebied gaan. Het totaal van al deze gebieden en de verbindingen ertussen vormt het Natuurnetwerk Nederland. Het NNN is een netwerk van gebieden in Nederland waar de natuur voorrang heeft. Het netwerk helpt voorkomen dat planten en dieren in geïsoleerde gebieden uitsterven en dat natuurgebieden hun waarde verliezen. Het NNN kan worden gezien als de ruggengraat van de Nederlandse natuur.

In de Omgevingsverordening NH2020 van provincie Noord-Holland (2020) zijn regels voor het NNN opgenomen in Artikel 6.38. Voor de natuurgebieden die behoren tot het NNN geldt het 'nee, tenzij'-principe¹. Het 'nee, tenzij'-principe betekent dat nieuwe plannen en projecten niet zijn toegestaan als deze een significant negatief effect hebben op de wezenlijke kenmerken en waarden van het gebied, tenzij daarmee een zwaarwegend belang gediend is en er geen reële alternatieven voorhanden zijn. In dat geval moet de schade zoveel mogelijk beperkt worden door het treffen van mitigerende maatregelen en moet de resterende schade gecompenseerd worden. Het 'nee, tenzij'-principe geldt niet voor de Noordzee, de Waddenzee en het IJsselmeergebied (inclusief Markermeer en IJmeer) en de randmeren. Voor deze gebieden stelt het Barro eigen regels waarbij het Rijk bevoegd gezag is. Gedeputeerde Staten kunnen nadere regels stellen aan de toelichting van het ruimtelijk plan en aan de wijze van compensatie (Artikel 6.38, lid 8).

Het regime ter bescherming van het NNN kent in de provincie Noord-Holland geen externe werking. Dit houdt in dat alleen wanneer er binnen de grenzen van het NNN gewerkt wordt, de effecten beoordeeld en eventueel gecompenseerd dienen te worden. Effecten als gevolg van de activiteiten die ontstaan op NNN-gebieden die buiten de plangrenzen liggen (externe effecten), hoeven derhalve niet gecompenseerd te worden. Echter, voor de beoordeling van projecten in het kader van de m.e.r. dienen ook de effecten op NNN in beeld te worden gebracht ongeacht of wel of niet sprake is van vernietiging binnen NNN. Dit aangezien de Wet milieubeheer ook in het geval van externe werking een toetsing aan de wezenlijke kenmerken en waarden vereist.

2.3.3 Overige gebiedsbescherming

Bijzonder Provinciaal landschap

In Noord-Holland zijn meerdere Bijzonder Provinciale Landschappen aangewezen. De aanwijzing van de Bijzonder Provinciale Landschappen is verleend op grond van Artikel 1.12 lid 3 van de Wet natuurbescherming. Hierin staat het volgende opgenomen.

Art. 1.12 lid 3 Wnb. Gedeputeerde staten kunnen gebieden gelegen buiten het Natuurnetwerk Nederland aanwijzen die van provinciaal belang zijn vanwege hun natuurwaarden of landschappelijke waarden, met inachtneming van hun cultuurhistorische kenmerken. Deze gebieden worden aangeduid als «bijzondere provinciale natuurgebieden», onderscheidenlijk «bijzondere provinciale landschappen».

¹ Naast 'de route' van de Nee tenzij-afweging kan er sprake zijn van twee andere routes, namelijk een kleinschalig ontwikkeling of een NNN(EHS)-saldobenadering waarbij er geen onderbouwing aan de orde is van het dwingende belang en/of van alternatieven. Indien relevant wordt bekeken of deze van toepassing zijn voor het plan.

Het Bijzonder Provinciaal Landschap (BPL) omvat in Noord-Holland gebieden die landschappelijk, aardkundig, ecologisch of cultuurhistorisch van bijzondere waarde zijn. Onder andere de (in de Provinciale Ruimtelijke Verordening juni 2019 apart genoemde) weidevogelleefgebieden zijn opgenomen in de Bijzonder Provinciale Landschappen. Het BPL is zo concreet mogelijk beschreven in kernkwaliteiten per deelgebied. De voormalige beschermingsregimes Bufferzones, Aardkundig Monument en Weidevogelleefgebied zijn geborgd in de kernkwaliteiten.

Bij het BPL moet in de provincie Noord-Holland getoetst worden of de kernkwaliteiten van dat gebied in het geding komen. De kernkwaliteiten zijn opgenomen in Bijlage 6 van de Omgevingsverordening van de provincie. In de provincie Noord-Holland geldt voor de aangewezen BPL (Artikel 6.41 Omgevingsverordening) dat een ruimtelijk plan ter plaatse van het bijzonder provinciaal landschap regels bevat ter bescherming van de voorkomende kernkwaliteiten. Het ruimtelijk plan bevat geen regels die een nieuwe stedelijke ontwikkeling mogelijk maken. Andere ontwikkelingen zijn wel mogelijk indien deze de kernkwaliteiten niet aantasten.

Het ruimtelijk plan kan een nieuwe stedelijke ontwikkeling of een andere nieuwe ruimtelijke ontwikkeling die de kernkwaliteiten van het BPL aantast mogelijk maken (Artikel 6.41), indien:

- a. er sprake is van groot openbaar belang;
- b. er geen reële alternatieven zijn; en
- c. de aantasting zoveel mogelijk wordt beperkt en de aantasting wordt gecompenseerd.

Agrarisch Natuur- en Landschapsbeheer (ANLb)

De provincies verlenen via het Subsiestelsel Natuur en Landschap (SNL) subsidie voor het behoud en de ontwikkeling van (agrarische) natuurgebieden en landschappen. Het Agrarisch Natuur- en Landschapsbeheer gaat volgens een leefgebiedenbenadering. Doel is het creëren en in stand houden van een leefgebied voor een soort of groep van soorten die vergelijkbaar beheer vraagt. Er zijn in totaal 68 doelsoorten benoemd waarvoor Nederland op grond van de Vogel- en Habitatrichtlijn de internationale verplichting heeft om de Staat van Instandhouding te verbeteren of behouden. Het gaat om amfibieën, insecten, vlinders, vogels en zoogdieren.

Een collectief van agrariërs kan subsidie aanvragen voor maatregelen die zij nemen in het kader van ANLb. Met deze vergoeding kunnen bijvoorbeeld agrariërs maatregelen treffen om het aantal soorten dieren en planten te vergroten. De subsidie kan worden verleend voor de leefgebieden open grasland, open akkerland, natte dooradering, droge dooradering en voor de categorie water. Binnen de leefgebieden kunnen verschillende beheeractiviteiten uitgevoerd worden. De functie van deze activiteiten is bijvoorbeeld het creëren van foerageergebieden, of het optimaliseren van voortplantingsmogelijkheden. Voor de categorie water gelden andere beheerfuncties, zoals waterberging of bufferzones. ANLb kan buiten en binnen het NNN worden toegepast. Het belangrijkste doel is dat agrarische collectieven in kansrijke gebieden samen met bijvoorbeeld overheden en natuurbeheerders werken aan gunstige condities voor soorten waarvoor een instandhoudingsplicht geldt.

Ontwikkelingen kunnen in conflict zijn met de Vogel- en Habitatrichtlijn. Dit kan het geval zijn als Nederland de internationale verplichting heeft voor een bepaalde soort de Staat van Instandhouding te verbeteren of behouden. Ontwikkelingen kunnen naast één of meerdere doelsoorten ook het collectief of bijvoorbeeld een individuele grondeigenaar schaden wanneer die geen subsidie kan ontvangen voor beheeractiviteiten. De verantwoordelijkheid voor het ANLb ligt bij de provincies. Die leggen hun natuurdoelen vast in het provinciale Natuurbeheerplan. In het Natuurbeheerplan staat onder andere welke doelsoorten beschermd moeten worden (Boeren natuur, 2019).

3 Methodiek

Dit hoofdstuk beschrijft de methodiek die gehanteerd wordt tijdens het bureauonderzoek ([paragraaf 3.2](#)) en gedurende het terreinbezoek ([paragraaf 3.3](#)) van voorliggende Natuurtoets. In [paragraaf 3.4](#) wordt aangeduid hoe deze gegevens leiden tot een conclusie.

3.1 Algemeen

Het onderzoek naar het voorkomen van beschermde soorten en ligging van beschermde gebieden is opgebouwd uit twee onderdelen:

1. Bureaustudie naar waarnemingen van beschermde soorten uit het (recente) verleden en ligging van beschermde gebieden in de invloedssfeer van het plan;
2. Terreinbezoek naar de (mogelijke) aanwezigheid van beschermde soorten. Aangezien het een toetsing van een plan betreft worden er enkele aannames gedaan en is een oriënterend veldbezoek uitgevoerd. Voor concrete maatregelen in de toekomst kan een nieuwe toetsing noodzakelijk zijn.

3.2 Bureauonderzoek

Afbakening beschermde soorten

In het bureauonderzoek wordt specifiek gekeken naar soorten uit de Vogelrichtlijn (artikel 3.1), soorten van de Habitatrichtlijn (artikel 3.5) en 'andere' beschermde soorten (artikel 3.10). Bij vogels zal met name speciale aandacht geschonken worden aan soorten die in het plangebied een essentieel leefgebied kunnen hebben. Voorgenoemde soorten zijn in Nederland zeldzaam of hebben een Europese bescherming (Habitatrichtlijn bijlage IV-soorten, bijlage II Verdrag van Bern en bijlage I Verdrag van Bonn) en moeten worden getoetst op voorkomen en het projecteffect. Treden effecten op, of worden verbodsbepalingen overtreden, dan zijn er maatregelen nodig om deze effecten te voorkomen, verzachten of te compenseren om te voldoen aan de Wnb.

Een aantal soorten is door de provincies vrijgesteld en zijn opgenomen in provinciale vrijstellingen (zie tabel B en C in de bijlage). Deze zijn niet meegenomen in deze toetsing. Deze soorten zijn zodanig algemeen in de provincie dat de gunstige staat van instandhouding niet in het geding komt bij het voorliggende project. Wel geldt de algemene zorgplicht. Door het uitvoeren van een aantal zorgplicht gerelateerde maatregelen, wordt voldaan aan de zorgplicht en kan de gunstige staat van instandhouding worden gegarandeerd. Hierbij kan gedacht worden aan het rekening houden met de kwetsbare seizoenen van deze soorten en de manier van werken (zoals het aanhouden van vaste rijroutes en het zorgen voor vluchtmogelijkheden voor de soorten).

Bronnen

Om een beeld te krijgen van de verspreiding en (mogelijk) voorkomen van beschermde soorten in en rond het plangebied, is de Nationale Databank Flora en Fauna (NDFF) geraadpleegd. Hierbij is nagegaan of er in de periode 2016-2021 beschermde soorten zijn aangetroffen in of nabij het plangebied. Daarnaast zijn ook regionale bronnen en atlanten gebruikt. De soortgegevens hebben veelal betrekking op de regio en niet specifiek op het plangebied. Aan de hand van de resultaten van de bureaustudie is een inschatting gemaakt of de betreffende soorten in het plangebied voor zouden kunnen komen.

Naast de bronnen met soortinformatie, is voor het bepalen van de ligging van beschermde gebieden gebruik gemaakt van de gebiedendatabase op de website van het Ministerie van EZ of provinciale digitale atlasen. Om inzicht te krijgen in de ligging van het plangebied t.o.v. van het NNN is de provinciale website geraadpleegd.

3.3 Terreinbezoek

Naar aanleiding van de uitkomsten van voorgenoemde bureaustudie is middels een terreinbezoek bepaald in hoeverre de aanwezigheid van beschermde soorten aannemelijk gesteld kan worden op basis van aanwezig geschikt habitat. Naast directe waarnemingen kan dan aan de hand van de aangetroffen biotopen een beeld worden geschetst van de verwachte aanwezige beschermde soorten. Dit is noodzakelijk omdat enkele seizoensgebonden soorten flora en fauna mogelijk niet kunnen worden waargenomen. Aan de hand van het aangetroffen biotoop en habitatvoorkeur(en) kunnen echter wel indicaties worden gegeven van het mogelijk voorkomen van deze soorten op de locatie. Het gaat hier om een deskundigenoordeel op basis van de fysieke gesteldheid van het terrein (biotopenonderzoek). Daarnaast zijn de aangetroffen belangwekkende soorten opgetekend.

Op 8 december 2020 is vanaf circa 9:00 uur een terreinbezoek uitgevoerd door een deskundig ecooloog van Antea Group bij zwaar bewolkt weer met een temperatuur van circa 5 °C (KNMI). Tijdens het terreinbezoek is het al ingerichte deel van het plangebied te voet belopen (zie Figuur 3.1 gele vlak), de rest van het gebied is beschouwd vanaf de noordoost – zuidwest lopende openbare wegen (Zie Figuur 3.1 blauwe lijnen).

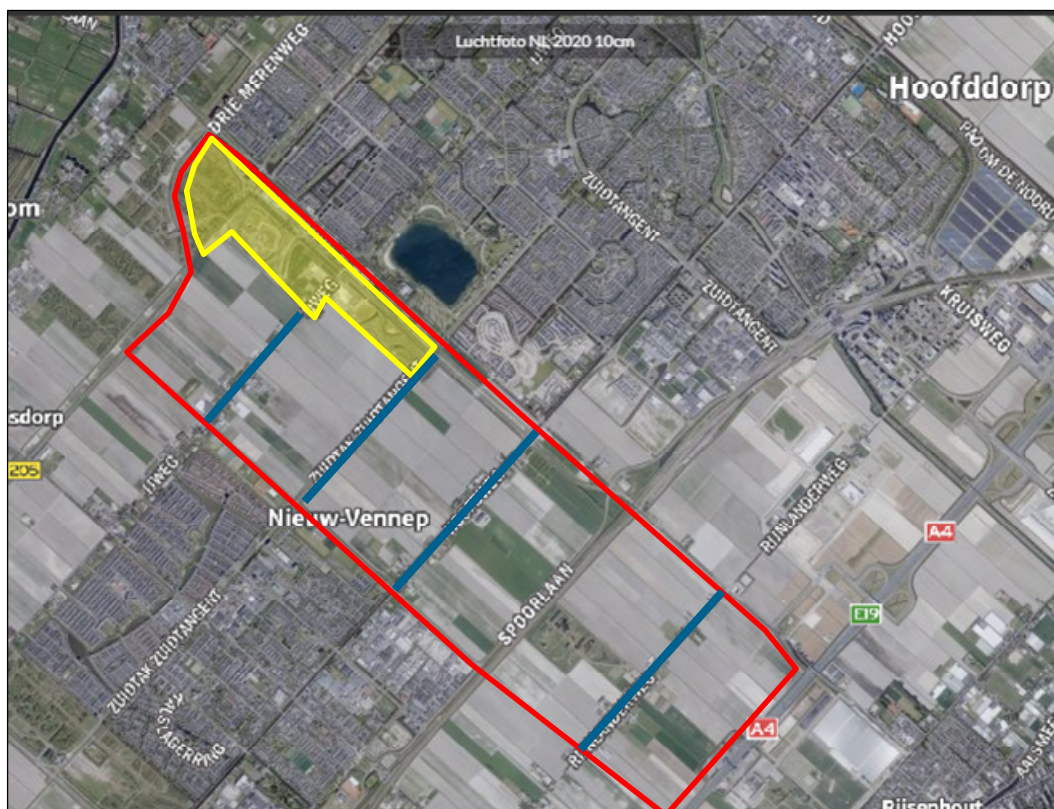

Figuur 3.1. Geeft het al ingerichte deel van het plangebied weer (geel vlak) en de wegen (blauwe lijnen)

3.4 Effectbeoordeling en advies vervolgtraject

Aan de hand van de bevindingen uit het bureauonderzoek en de resultaten van het verkennend terreinbezoek kan worden bepaald of het plan uitvoerbaar is, of een vervolgonderzoek nodig is om beschermde soorten uit te sluiten en om te bepalen wat de effecten zijn. Tevens kan worden geadviseerd over de te volgen procedure inzake de natuurwetgeving.

4 Resultaten

In [paragraaf 4.1](#) wordt allereerst een gebiedsbeschrijving van het plangebied gegeven. Vervolgens wordt in [paragraaf 4.2](#) in gegaan op de resultaten van de in het gebied aanwezige of verwachte beschermde soorten (uiteenzetting van de resultaten van de bureaustudie en het terreinbezoek), waarna in [paragraaf 4.3](#) de ligging van gebieden beschermd in het kader van de Wet natuurbescherming en het NNN in de omgeving van het plangebied aangegeven wordt.

4.1 Gebiedsbeschrijving

Het plangebied ligt tussen Nieuw-Vennep en Hoofddorp (gemeente Haarlemmermeer, provincie Noord-Holland). Het gebied ligt ten noorden van de Noordelijke randweg en ten zuiden van de (Nieuwe) Bennebroekerweg. In het westen wordt het gebied begrensd door de autoweg N205 en in het oosten door de autosnelweg A4.

De locatie van Park21 is een agrarisch gebied met voornamelijk (intensieve) akkerbouw. Een deel van het gebied is al ingericht met een park in het noorden van het plangebied. Daarnaast zijn er onder andere een honkbalstadion, een speeltuin en een klimpark. Door het gebied liggen verschillende wandel- en fietspaden. De rest van het gebied heeft nog de oorspronkelijke functie. Verschillende rechte wegen met fietspaden kruisen het plangebied. Langs de wegen zijn woningen, boerderijen en bedrijven aanwezig. De bestaande beplanting bevindt zich voornamelijk langs wegen en erven. Hier bevinden zich de bomenlanen, boomsingels en dergelijke met soorten als populier, els, wilg, iep, en zo nu en dan eik, en stuikvormige soorten, zoals katwilg en vlier. Het al als park ingerichte deel van Park21 is voornamelijk beplant met eik, duindoorn, kardinaalsmuts, linde, hazelaar, haagbeuk, Spaanse aak, grove den en sierpeer.

In Figuur 4.1 is een impressie gegeven van het plangebied.



Figuur 4.1. Impressie van het plangebied.

4.2 Beschermde soorten

4.2.1 Resultaten bureauonderzoek

Uit de recente verspreidingsinformatie blijkt dat in of nabij het plangebied in het verleden diverse beschermde soorten zijn waargenomen (binnen een straal van 2,5 kilometer). Dit betreft de beschermde soorten genoemd in Habitatrictlijn (bijlage IV onderdeel a en b) en de niet-vrijgestelde 'andere soorten' uit bijlage I (onderdeel a en b) van de Wet natuurbescherming alsook vogelsoorten met een jaarrond beschermd nest. De soorten zijn weergegeven in Tabel 4.1.

Tabel 4.1. Overzicht van waargenomen beschermde soorten in de omgeving van het plangebied (met een straal van 2,5km) die in het NDFP door derden zijn ingevoerd. De soorten zijn in te delen in Habitatrictlijn (HR), lijsten A en B behorende bij artikel 3.10 en vogelsoorten met een jaarrond beschermd nest (JRB) en zijn aangegeven met een 'X' (NDFP, 2016-2021).

Soortgroep	Soort	JRB	HR	A/B
Vogels met een jaarrond beschermd nest*	Boomvalk	X		
	Buizerd	X		
	Gierzwaluw	X		
	Grote gele kwikstaart	X		
	Havik	X		
	Huismus	X		
	Kerkuil	X		
	Ooievaar	X		
	Ransuil	X		
	Roek	X		
	Slechtvalk	X		
	Sperwer	X		
Zoogdieren	Boommarter			X
	Bunzing			X
	Eekhoorn			X
	Hermelijn			X
	Noordse woelmuis		X	
	Vleermuizen**		X	
	Wezel			X
Amfibieën	Alpenwatersalamander			X
	Rugstreeppad		X	
Reptielen	Geen waarnemingen			
Insecten - Dagvlinders	Grote vos			X
Insecten - Libellen	Geen waarnemingen			
Vissen	Geen waarnemingen			
Planten	Groot spiegelklokje			X
	Muurbloem			X
Overige soortgroepen	Geen waarnemingen			

*Categorie 5: de afweging of er sprake is van een jaarrond beschermd nest uit categorie 5 wordt gemaakt bij de beschrijving van de resultaten van het terreinbezoek (paragraaf 4.2.2).

**Vleermuizen: gewone dwergvleermuis, gewone/kleine/ruige dwergvleermuis, laatvlieger, rosse vleermuis, ruige dwergvleermuis en watervleermuis.

Op basis van de verspreidingsgegevens van een soort, in combinatie met kennis van de terreingeschiktheid voor deze soorten, is vervolgens nagegaan of het plangebied een functie

vervult voor (onder andere) deze soorten en of effecten aan de orde zijn. De bevindingen worden in paragraaf 4.2.2 uiteengezet.

4.2.2 Resultaten terreinbezoek - ecologische bevindingen

Op basis van het bureauonderzoek en het terreinbezoek wordt per soortgroep ingegaan op de eventuele (kans op) aanwezigheid van beschermde soorten in het plangebied.

Aangezien het plangebied gecultiveerd (agrarisch gebruik) en bebouwd is, niet aansluit op grote natuur(lijke)gebieden, in een verstoorde omgeving ligt, en het verspreidingsgebied van een aantal soorten niet tot aan het plangebied loopt, zijn niet alle biotoop-kritische (sub)soortgroepen relevant. Zo zijn er onder andere op basis van het terreinbezoek geen effecten (overtredingen van verbodsbepalingen uit de Wnb) aan de orde op de beschermde (sub)soortgroepen: reptielen, libellen, vissen en overige soortgroepen (kevers, kreeftachtigen, weekdieren, mieren en slakken). Er is voor deze soort(groep)en geen essentieel leefgebied in het plangebied. Effecten zijn op voorhand uitgesloten. De andere soortgroepen worden hierna beschreven: vogels, zoogdieren, amfibieën, dagvlinders, vissen en planten.

Vogels

Soorten met jaarrond beschermd nest (categorie 1 t/m 4)

Zoals blijkt uit de bureaustudie is een aantal vogelsoorten waargenomen in de omgeving van het plangebied waarvan de broedplaatsen jaarrond beschermd zijn en waar bij verwijdering of aantasting van de vaste rust- en verblijfplaats altijd ontheffing moet worden aangevraagd. Er zijn tijdens het oriënterende veldbezoek een aantal buizerds waargenomen en op verschillende locaties grote nesten. Er zijn waarschijnlijk jaarrond beschermde nestplaatsen aanwezig in het plangebied.

Gevolgen van het plan op deze soorten wordt in Hoofdstuk 5 behandeld.

Soorten met mogelijk een jaarrond beschermd nest (categorie 5)

Daarnaast zijn er categorie 5-vogelsoorten, waarvan de nesten alleen jaarrond zijn beschermd als zwaarwegende feiten of ecologische omstandigheden dat rechtvaardigen. Dit laatste is op het plangebied niet van toepassing. Er zijn geen categorie 5 soorten te verwachten die zeldzaam zijn in de omgeving of onvoldoende nestgelegenheden hebben in de omgeving. Derhalve zijn er geen zwaarwegende feiten of ecologische omstandigheden die jaarronde bescherming rechtvaardigen.

Algemene vogelsoorten (artikel 3.1)

De vegetatie in het plangebied biedt een geschikt broedbiotoop voor diverse algemeen voorkomende soorten zoals bijvoorbeeld knobbelzwaan, grauwe gans, wilde eend, houtduif, Turkse tortel, roodborst en merel.

Gevolgen van het plan op deze soorten wordt in Hoofdstuk 5 behandeld.

Zoogdieren

Vleermuizen

Bij het amoveren van bebouwing en het kappen van vooral oudere bomen dient te allen tijde rekening te worden gehouden met de mogelijke aanwezigheid van vleermuizen. Gebouwbewonende vleermuizen verblijven met name in spouwmuren, onder dakbetimmering, achter boeiborden of op zolders. Boombewonende vleermuizen verblijven in gaten, hopen of scheuren van voornamelijk grote bomen. In het voorliggende plangebied bevinden zich veel gebouwen en bomen die potentieel geschikt zijn als verblijfplaats. Het plangebied is tevens geschikt als foerageergebied. Tevens kunnen watergangen en bomenrijen dienst doen als

vliegroute(ondersteuning). De aanwezigheid van vleermuizen in het plangebied kan niet worden uitgesloten.

Gevolgen van het plan op vleermuizen wordt in Hoofdstuk 5 behandeld.

Overige (land)zoogdieren

Boommarter

De boommarter leeft bij voorkeur in bossen. In Nederland komt de soort voor in verschillende typen bossen. Boommarters kiezen hun rustplaatsen vaak in boomholten, konijnen-, vossen of dassenhopen, tussen boomwortels of onder takkenbossen. Nesten zitten vaak in oude spechten of eekhoornholten en soms in gebouwen die in of aan de rand van het bos staan. Boommarters maken meestal niet zelf een hol maar passen een bestaand nest aan (Zoogdierverseniging, z.d.). Er zijn in de afgelopen vijf jaar geen waarnemingen van boommarter gedaan in de directe omgeving van het projectgebied. De waarnemingen van de boommarter zijn vooral gedaan in het bos ten westen van Heemstede en rond Amstelveen (NDFF). In het plangebied is geen geschikt biotoop aanwezig. De aanwezigheid van de soort in het plangebied is uitgesloten.

Bunzing, hermelijn en wezel

De bunzing, hermelijn en wezel zijn aangetroffen in het plangebied (NDFF). Bosschages en ruigte bieden bijvoorbeeld geschikt leefgebied voor de marterachtigen. In het leefgebied worden hopen van andere soorten (bijvoorbeeld van konijnen, ratten of muizen), steenhopen en takkenbossen als schuilplaats gebruikt. Zich verplaatsen doen ze vaak via lijnvormige landschapselementen zoals singels, heggen, oeverlijnen en dergelijke (Zoogdierverseniging, z.d.). De aanwezigheid van de genoemde soorten in het plangebied kan niet worden uitgesloten.

Gevolgen van het plan op deze soortgroep wordt in Hoofdstuk 5 behandeld.

Eekhoorn

Eekhoorns komen voor in verschillende types bos, maar ook in tuinen, parken en houtwallen in de buurt van bos. Mits er voldoende voedsel beschikbaar is, komen ze ook in bebouwd gebied. De voorkeur gaat uit naar ouder bos met naaldbomen ouder dan 20 jaar of loofbomen ouder dan 40-80 jaar omdat daar meer voedsel en nestgelegenheid is (Zoogdierverseniging, z.d.). Geschikt bos komt in de directe omgeving van Park21 niet voor. In Park21 zijn ook geen waarnemingen van de soort (NDFF). De waarnemingen van de eekhoorn zijn vooral gedaan in het bos ten westen van Heemstede en rond Amstelveen (NDFF). De aanwezigheid van de soort in het plangebied is uitgesloten.

Noordse woelmuis

Ten noorden van de Haarlemmermeer in natuurgebieden rondom de Liede komt de Noordse woelmuis voor. De Noordse woelmuis is erg gevoelig voor concurrentie van andere woelmuizen en komt daardoor voornamelijk voor in natte terreinen, zoals rietland, moeras en zeer extensief gebruikte weilanden, drassige hooilanden en periodiek overstroomde hooilanden (Zoogdierverseniging, z.d.). Dit soort terreinen zijn niet aanwezig in Park21. Aanwezigheid van de soort in het plangebied is uitgesloten.

Amfibieën

Alpenwatersalamander

De alpenwatersalamander is weinig kritisch ten opzichte van z'n leefgebied. De soort komt voor op zand-, leem-, en lössbodems. Zee- en rivierklei worden gemeden. Hij komt voor in beboste gebieden (loofbos) of kleinschalige landschappen met heggen, struwelen en de noodzakelijke poelen. Door de afwezigheid van geschikt leefgebied is de aanwezigheid van de soort in de nog in te richten delen van Park21 uitgesloten.

Rugstreepad

Uit waarnemingen uit de NDFF blijkt dat de afgelopen vijf jaar verschillende waarnemingen zijn gedaan van de rugstreepad in de omgeving van het plangebied. Er zijn onder andere waarnemingen bij Hillegom (op 1,5 km afstand) en Zwaanshoek. Volgens RAVON (z.d.) komt de rugstreepad voor in gebieden met een hoge dynamiek. Deze kan veroorzaakt worden door menselijk ingrijpen in de omgeving, zoals bij bouwterreinen, groeven en zandafgravingen. Daarnaast is de soort te vinden in sloten gelegen in akker- en graslandgebieden. De akkers hebben kenmerken van een hoog dynamisch gebied en zijn omringd door sloten. De soort plant zich vaak voort in ondiepe (tijdelijke) zeer snel opdrogende wateren, zoals poelen, ondiepe sloten en zelfs 'karren' sporen. Overwintering vindt plaats op allerlei plaatsen zoals in takkenbulten, onder puin of tegels en in muizenholen. In het plangebied zijn geen waarnemingen van de soort bekend, maar het plangebied voldoet aan biotoopeisen van de soort. Daarnaast is het bekend dat ze zich over relatief grote afstanden verplaatsen. De maximale verplaatsingsafstand (van met name juvenielen) bedraagt circa 5,0 km. Het is derhalve denkbaar dat individuen uit de omgeving het plangebied kunnen bereiken. Vooral bij de inrichting van het gebied ontstaat mogelijk tijdelijk geschikt leefgebied wat ze snel kunnen kolonialisieren.

Gevolgen van het plan op deze soort wordt in Hoofdstuk 5 behandeld.

Vlinders

Grote vos

In de omgeving van Park21 is de grote vos waargenomen. Het habitat bestaat uit vochtige open bossen, bosranden, boomgaarden en andere plekken met grote vrijstaande bomen. Zwervende vlinders worden ook vooral aangetroffen in bosrijke omgeving. De vlinders zijn vooral te vinden op warme, zonnige, open maar beschutte plekken. Het plangebied of delen ervan) voldoet niet aan de habitateisen van de soort. De aanwezigheid van deze soort is uitgesloten.

Planten

Groot spiegelklokje en muurbloem

In de omgeving van het plangebied zijn twee beschermde plantensoorten waargenomen (NDFF). Het betreft groot spiegelklokje en muurbloem. Tijdens het terreinbezoek zijn geen beschermde plantensoorten aangetroffen, deze zijn voor het plangebied ook niet bekend. Veel of de meeste onder de Wet natuurbescherming beschermde planten zijn zeldzaam tot zeer zeldzaam en komen bovendien voor in specifieke biotopen. Echter zijn er steeds meer waarnemingen van zeldzame planten op locaties waar ze niet worden verwacht. Er zijn namelijk veel zeldzame soorten die op suboptimale locaties worden ingezaaid. De planten kunnen zich soms voor een langere tijd handhaven.

Groot spiegelklokje staat op open zonnige, vochtige, stikstofarme, matig voedselrijke bodems (Verspreidingsatlas, z.d.) en wordt voornamelijk door het voorkomen op stikstofarme en matig voedselrijke omstandigheden niet direct verwacht (het plangebied is overwegend vrij

voedselrijk). Echter kan de aanwezigheid van de soort niet volledig uit worden gesloten in bermen en schralere delen van het plangebied. Er zijn waarnemingen gedaan in de omgeving van het plangebied. Aan de noordkant van Hoofddorp betreft het een waarneming uit 2016 van honderden individuen in een perceel dat is ingezaaid met akkeronkruiden. Aan de oostzijde betreft het een enkel individu in de berm van een fietspad waargenomen in 2019 (NDFP). Aanvullend op de waarnemingen uit de NDFP is er een waarneming uit 2020 waarbij is aangegeven dat de plant 'ontsnapt'² is (Waarneming.nl, 2020). Langs de IJtocht (die in het westen door het plangebied loopt) zijn 2,5 ha akkerkruidenstroken gezaaid met spiegelklokje (Wijkraad Hoofddorp-Oost; Stichting MEER Groen). Van nature komt het groot spiegelklokje in het plangebied niet voor. De waarnemingen van de soort in de omgeving van het plangebied zijn terug te leiden tot inzaai inspanningen. Mogelijk staat de soort langs het deel van de IJtocht dat onderdeel is van het plangebied. Echter zijn eventueel ingezaaide individuen niet beschermd. De verboden uit de Wnb gelden ook alleen bij aanwezigheid in het natuurlijke verspreidingsgebied.

De aanwezigheid van beschermde Groot spiegelklokjes is uitgesloten.

Muurbloem groeit alleen op oude verweerde muren van kerken, stadsmuren en dergelijke. Aangezien het een zeer zeldzame soort betreft zijn de groeiplaatsen exact bekend (Verspreidingsatlas, z.d.). In de Floron verspreidingsatlas zijn de vindplaatsen bij Hoofddorp aangemerkt als niet wild. De waarnemingen van muurbloem in Hoofddorp zijn waarschijnlijk verwilderde siervarianten uit of in een tuin. De aanwezigheid van de beschermde muurbloem in het plangebied is uitgesloten.

4.2.3 Samenvatting beschermde soorten

Uit het terreinbezoek is gebleken dat de soorten weergegeven in Tabel 4.2 en die een beschermde status hebben in de Wet natuurbescherming mogelijk voor kunnen komen in het plangebied. In hoofdstuk 5 wordt nader op deze soorten in gegaan.

Tabel 4.2. Mogelijk aanwezige beschermde soorten in het plangebied.

Soort(groep)	Beschermingsregime	Aanwezigheid	Toelichting
Vogels met jaarrond beschermd nest	Artikel 3.1	Waarschijnlijk	Groot plangebied waarbinnen de aanwezigheid van jaarrond beschermde nestplaatsen aannemelijk is
Algemene broedvogels	Artikel 3.1	Waarschijnlijk	De vegetatie in het plangebied biedt nestgelegenheid
Vleermuizen	Artikel 3.5	Nog onduidelijk	Gebouwen zijn geschikt als verblijfplaats en watergangen en bomenrijen geschikt als vliegroute(ondersteuning)
Bunzing, hermelijn en wezel	Artikel 3.10	Mogelijk	Projectgebied voldoet plaatselijk aan de biotoop-eisen van de kleine marterachtigen en deze zijn in de directe omgeving waargenomen
Rugstreeppad	Artikel 3.5	Mogelijk	Mogelijk in de sloten van het plangebied, dieren kunnen snel werkterrein kolonialisieren

² Ontsnapt wijst bijvoorbeeld op ingezaaide planten of verwilderde tuinplanten.

4.3 Beschermde gebieden

4.3.1 Natura 2000-gebieden

Het plangebied ligt niet in Natura 2000-gebied. Het dichtstbijzijnde Natura 2000-gebied Kennemerland-Zuid ligt op circa 4 kilometer afstand ten oosten van het plangebied. Dit gebied is door toenmalig ministerie van EZ aangewezen als Natura 2000-gebied op grond van de Habitatrictlijn. Aanwijzing tot Natura 2000-gebied vindt plaats op basis van het voorkomen van specifieke soorten en/of habitattypen. Voor deze soorten en habitattypen worden doelen benoemd met betrekking tot aantal, oppervlakte en kwaliteit van het habitat of leefgebied, de zogenaamde instandhoudingsdoelen. De habitattypen bevinden zich in het Natura 2000-gebied. Van de habitatsoorten liggen er voor de meervleermuis essentiële onderdelen van het leefgebied buiten het Natura 2000-gebied. Verblijfplaatsen en vliegroutes van de soort zijn in het plangebied niet uitgesloten.



Figuur 4.2. Natura 2000-gebied Kennemerland-Zuid (weergegeven in groen) ten opzichte van het plangebied (rood omkaderd). Bron: Natura2000.nl

4.3.2 Natuurnetwerk Nederland

In het plangebied is NNN-gebied aanwezig (Figuur 4.3). Dit betreft een al ingericht deel van Park21. In Figuur 4.3 is ten noordoosten van en evenwijdig aan Park21 een nog te realiseren natuurverbinding weergegeven.

4.3.3 Overige gebiedsbescherming

De gronden van het beoogde Park21 zijn geen onderdeel van Bijzonder Provinciaal Landschap of Weidevogelleefgebied (Figuur 4.3). Wel vallen de percelen binnen de agrarische leefgebieden 'open akker' dan wel 'natte dooradering' en valt het hele gebied binnen de categorie 'water' (Figuur 4.4).

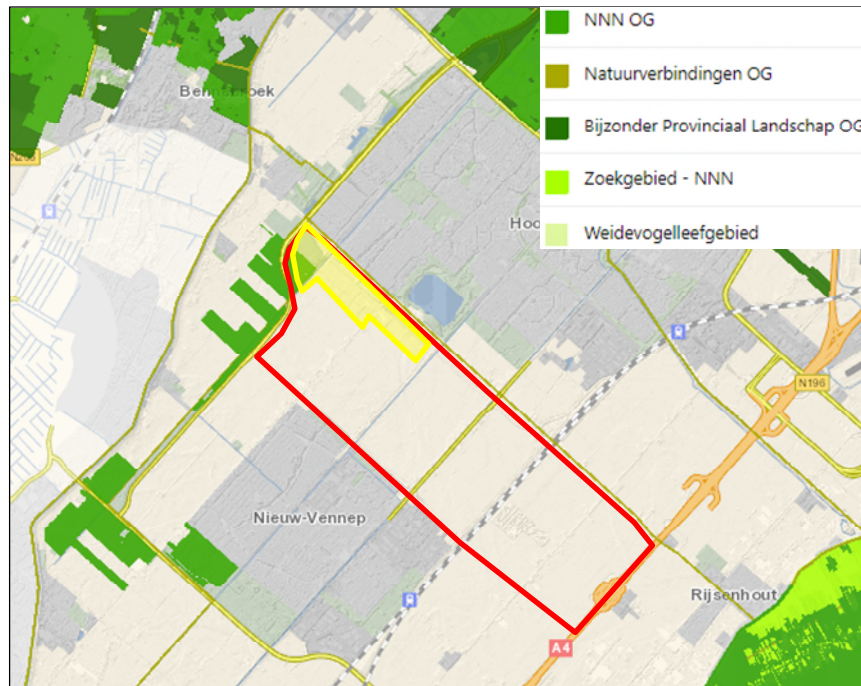

Figuur 4.3. NNN-gebied ten opzichte van het plangebied (rood omkaderd). Bron: maps.noord-holland.nl

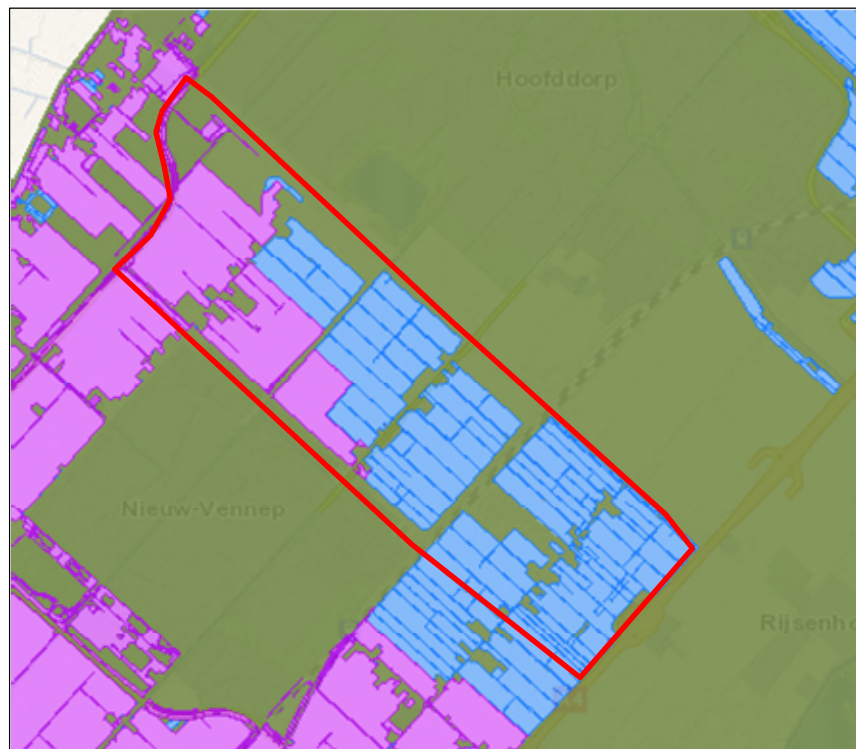

Figuur 4.4. Agrarische leefgebieden: open akker – paars, natte dooradering – blauw en categorie water – donker groen. Bron: maps.noord-holland.nl

5 Toetsing

In [paragraaf 5.1](#) is de effectbepaling van het plan gegeven. In [paragraaf 5.2](#) worden de werkzaamheden getoetst aan de soortenbescherming (Wnb). Indien vervolgstappen aan de orde zijn, is dit aangeven in een tekstkader. In [paragraaf 5.3](#) wordt het plan getoetst aan het beschermingsregime van het NNN-gebied en de Wet natuurbescherming (Wnb).

5.1 Effectbepaling plan

De volgende biotopen worden beïnvloed door het voornemen:

- De akkers worden omgevormd naar park (bos, struweel, plassen);
- Verstoring door licht, geluid en optische verstoring tijdens de realisatie- en gebruiksfase.

5.2 Toetsing effect op beschermde soorten

Uit het terreinbezoek is gebleken dat het plangebied een potentieel geschikt biotoop biedt voor vogels, zoogdieren en amfibieën (rugstreeppad) en planten (groot spiegelklokje) (zie ook Tabel 4.2). Om deze reden is er enkel op deze soortgroepen een potentieel effect aan de orde. De onderstaande effectbeoordeling richt zich alleen op deze soort(groep)en. Overige beschermde soorten zijn uitgesloten en ondervinden geen effect van het voornemen.

5.2.1 Vogels

Jaarrond beschermde nesten

Er is een aantal vogelsoorten waarvan de broedplaatsen jaarrond beschermd zijn en waarbij verwijdering (of verstoring die kan resulteren in de aantasting) van de broedplaats altijd ontheffing moet worden aangevraagd. Dit zijn de zogenoemde categorie 1-4-vogelsoorten (zie Bijlage 1).

Het is niet uit te sluiten dat vaste rust- en verblijfplaatsen in het plangebied aanwezig zijn. Voor de jaarrond beschermde broedplaatsen geldt dat aantasting niet zonder meer toegestaan is. Indien daadwerkelijk verblijfplaatsen van de soorten aanwezig zijn in de bebouwing en deze wordt gesloopt of in de bomen en deze worden gekapt, dan worden de beschermde verblijfplaatsen verstoord en vernietigd. Ook kunnen beschermde verblijfplaatsen door verstoring worden vernietigd. Dit is een overtreding van gestelde verbodsbepalingen in de Wet natuurbescherming (artikel 3.1).

Om de functie van het plangebied en tevens het effect van het plan op deze eventueel aanwezige jaarrond beschermde nesten te kunnen bepalen, is bij de kap van bomen of sloop van huizen/gebouwen een vervolgonderzoek naar het voorkomen van deze soorten en hun nesten noodzakelijk. Hetzelfde geldt voor werkzaamheden in het broedseizoen in een straal van circa 75 meter rond bomen of gebouwen. Wanneer er geen bomen gekapt worden en gebouwen gesloopt zijn er buiten het broedseizoen geen beperkingen.

Geschiktheidscontrole vogels jaarrond beschermd nest

Om inzichtelijk te krijgen of de gebouwen en bomen daadwerkelijk in gebruik zijn door vogels met een jaarrond beschermd nest, dienen deze nauwkeurig geïnspecteerd te worden. Daarbij wordt gelet op de aanwezigheid van nesten en andere sporen (o.a. mestsporen, braakballen, veren en nesten). Zo wordt inzichtelijk of de soorten mogelijk aanwezig zijn, of hier nader onderzoek naar gedaan moet worden en – indien reeds inzichtelijk – of er mogelijk effecten als gevolg van het voornemen optreden.

Nader onderzoek

Indien blijkt dat potentieel jaarrond beschermde nesten aanwezig zijn dient dit onderzocht te worden aan de hand van het geldende kennisdocumenten van BIJ12 (2017). Nader onderzoek, conform de kennisdocumenten, vindt in het voorjaar plaats.

Algemene broedvogels

Alle in gebruik zijnde nesten van vogelsoorten in Nederland zijn beschermd onder de Wet natuurbescherming (artikel 3.1). Met de meeste broedvogels kan echter in het algemeen relatief eenvoudig rekening worden gehouden door eventuele kap- en sloopwerkzaamheden niet uit te voeren in de broedtijd (circa maart tot en met juli³) en indien concrete broedgevallen aanwezig zijn. Op deze wijze zijn geen belemmeringen vanuit de Wet Natuurbescherming aan de orde.

Er kunnen in het plangebied nesten gebouwd worden door (algemeen voorkomende) soorten met name in opgaande vegetatie. Indien nesten aanwezig zijn mogen deze tijdens de broedperiode (en wanneer deze in gebruik zijn) niet verwijderd of verstoord worden.

Indien het niet mogelijk is om buiten het broedseizoen om te werken dan dient het plangebied (waar de werkzaamheden plaatsvinden) vóór het broedseizoen ongeschikt gemaakt te worden voor (broed)vogels. Mocht dit niet mogelijk zijn dan dient vooraf aan de werkzaamheden het plangebied gecontroleerd te worden op de aanwezigheid van broedvogels door een erkend ecooloog. Indien vastgesteld wordt dat sprake is van actuele broedgevallen binnen het plangebied dan worden locatiespecifieke maatregelen voorgesteld en/of wordt het plangebied niet vrijgegeven en dienen de werkzaamheden uitgesteld te worden totdat het nest niet meer in gebruik is.

Concluderend: de soortbescherming uit de Wet natuurbescherming vormt geen belemmering voor het vaststellen van het plan wat betreft jaarrond beschermde nestplaatsen en algemene broedvogels.

5.2.2 Zoogdieren

Vleermuizen

In het projectgebied komen vleermuizen voor. Vleermuizen zijn beschermde soorten en staan vermeld in bijlage IV van de Habitatrichtlijn. In het kader van de Wet natuurbescherming is daarom een aantal verbodsbepalingen ten aanzien van vleermuizen neergelegd die in principe niet overtreden mogen worden door onder andere een ruimtelijke ontwikkeling. Er kunnen verblijfplaatsen van vleermuizen aanwezig zijn in gebouwen en bomen en daarnaast kan het plangebied in gebruik zijn als foerageergebied of vliegroute.

³ Voor het broedseizoen wordt in het kader van de wet geen standaardperiode gehanteerd. Het broedseizoen is afhankelijk van klimatologische omstandigheden; dit houdt in dat het seizoen eerder dan wel later van start kan gaan en eerder dan wel later kan eindigen. Van belang is of er broedgevallen aanwezig zijn.

Bij eventuele sloop van het gebouwen en kap van bomen is mogelijk sprake van het vernietigen, verstoren en/of aantasten van vaste rust- en verblijfplaatsen van vleermuizen. Echter kan ook lichtverstoring resulteren in het in ongeschikt raken van vliegroutes en foerageergebied en als gevolg daarvan ook de vernietiging van verblijfplaatsen.

Indien daadwerkelijk verblijfplaatsen aanwezig zijn en indien gebouwen gesloopt/bomen gekapt worden of lichtverstoring (indirect) resulteert in vernietiging van verblijfplaatsen, is dit (zonder aanvullende maatregelen) in overtreding met de Wet natuurbescherming.

Er zijn twee sporen mogelijk om overtredingen van de Wet natuurbescherming te voorkomen.

1. Rekening houden met de potentiële aanwezigheid van vleermuizen door geen gebouwen te slopen, bomen te kappen of brede watergang (> 10 meter zoals de Hoofdvaart en de vaarten langs de Nieuwe Bennebroekerweg en de Bennebroekerweg) te dempen of blokkeren en bij het toepassen van verlichting te kiezen voor vleermuisvriendelijke verlichting. Buiten het actieve seizoen van vleermuizen (in de periode 15 oktober – 15 april) zijn bij tijdelijke werkzaamheden waar geen kap of sloop plaatsvindt geen aanvullende maatregelen nodig.
2. Inzicht verkrijgen in het daadwerkelijke gebruik en de functie van de gebouwen en bomen in het plangebied voor vleermuizen. Dit kan onderzocht worden aan de hand van het meest recente vleermuisprotocol. Vleermuizen gebruiken hun leefgebied door het jaar heen op verschillende manieren. Daarom is het nodig om een het plangebied meerdere malen verspreid over het actieve seizoen van de soorten (tussen april en oktober) te bezoeken. Afhankelijk van de resultaten dienen nadere stappen te worden bepaald.

Indien vaste rust- en verblijfplaatsen, vliegroutes en of foerageergebied van vleermuizen in het plangebied aanwezig blijken te zijn, hoeft dit vooralsnog geen belemmering te zijn voor de uitvoerbaarheid van het bestemmingsplan, aangezien soortspecifieke maatregelen te combineren zijn met de nieuwe bestemming in, of in de directe omgeving van het plangebied. Het betekent wel dat voorafgaand aan de werkzaamheden ten behoeve van de ontwikkelingen in het plangebied voorwaarden worden gesteld (en zijn uitgevoerd) aan de wijze en periode van de werkzaamheden en het opnemen/integreren van voorzieningen zoals vleermuis kasten.

Concluderend: de soortbescherming uit de Wet natuurbescherming vormt geen belemmering voor het vaststellen van het plan wat betreft de vleermuizen.

Vervolgstappen (1)

Geen gebouwen slopen, bomen kappen of brede watergangen dempen of blokkeren en geen verlichting toepassen in gebruiksfase of eventueel vleermuisvriendelijke verlichting.

Vervolgstappen (2)

Nader onderzoek

Vleermuizen gebruiken hun leefgebied door het jaar heen op verschillende manieren. Daarom is het nodig om een het projectgebied meerdere malen verspreid over het actieve seizoen van de soorten (tussen april en oktober) te bezoeken voor het vleermuisonderzoek.

Bunzing, hermelijn en wezel

De bunzing, hermelijn en wezel zijn aangetroffen in het plangebied. De marterachtigen vallen onder het beschermingsregime van de Wet natuurbescherming (artikel 3.10). In het projectgebied bieden bosschages en ruigte potentieel geschikt leefgebied. Oude hollen van muizen, ratten, konijnen en takkenhopen zijn voorbeelden van geschikte verblijfplaatsen (zoogdiervereniging, z.d.). De kans op verblijfplaatsen is vooral aanwezig rond de erven, langs ruigere oevers en dergelijke. Of er als gevolg van het plan negatieve effecten zijn op marterachtigen dient nader te worden bepaald.

Nader onderzoek

Om te kunnen bepalen of eventuele verbodsbepalingen van de Wet natuurbescherming overtreden worden door de voorgenomen ontwikkeling, is (afhankelijk van de ingrepen) nader onderzoek naar het gebruik van geschikte gebiedsdelen noodzakelijk. Hoe dit onderzoek uitgevoerd wordt dient nader bepaald te worden afhankelijk van de locatie/soort.

Indien verblijfplaatsen van marterachtigen in het plangebied aanwezig blijken te zijn, hoeft dit vooralsnog geen belemmering te zijn voor de uitvoerbaarheid van het bestemmingsplan, aangezien soortspecifieke maatregelen te combineren zijn met de nieuwe bestemming in het plangebied. Het betekent wel dat voorafgaand aan de werkzaamheden ten behoeve van de ontwikkelingen in het plangebied voorwaarden worden gesteld (en zijn uitgevoerd) aan de wijze en periode van de werkzaamheden.

Concluderend: de soortbescherming uit de Wet natuurbescherming vormt geen belemmering voor de uitvoerbaarheid van het plan wat betreft de bunzing, hermelijn en wezel.

5.2.3 Rugstreepad

Op 1,5 km afstand van Park21 komt de rugstreepad voor, dit is ruim binnen de verspreidingsafstand van 5 km die de soort kan overbruggen. De aanwezigheid van de soort is niet uit te sluiten op basis van het oriënterend veldbezoek. Bovendien is de kans aanwezig dat de soort het plangebied bij werkzaamheden in groten getale kolonialeert. Hier zijn echter maatregelen tegen te nemen. Om inzichtelijk te krijgen of het plangebied in gebruik is door de rugstreepad is nader onderzoek noodzakelijk. Met de uitkomsten van het onderzoek kunnen eventueel noodzakelijke vervolgstappen worden bepaald.

Nader onderzoek

Om inzichtelijk te krijgen of het plangebied in gebruik is bij de rugstreepad zijn drie gebiedsbezoeken noodzakelijk in de periode in de periode half april – begin augustus (waarvan minimaal 1 keer in de periode t/m mei). Onderzoek dient plaats te vinden vanaf 1 uur na zonsondergang (Soortinventarisatieprotocollen Netwerk Groene Bureaus).

Indien de rugstreepad in het plangebied aanwezig blijkt te zijn, hoeft dit vooralsnog geen belemmering te zijn voor de uitvoerbaarheid van het bestemmingsplan, aangezien soortspecifieke maatregelen te combineren zijn met de nieuwe bestemming in, of in de directe omgeving van het plangebied. Het betekent wel dat voorafgaand aan de werkzaamheden ten behoeve van de ontwikkelingen in het plangebied voorwaarden worden gesteld (en zijn uitgevoerd) aan de wijze en periode van de werkzaamheden en het opnemen/integreren van compensatie maatregelen.

Concluderend: de soortbescherming uit de Wet natuurbescherming vormt geen belemmering voor het vaststellen van het plan wat betreft rugstreepad.

5.3 Effecten op beschermde gebieden

5.3.1 Effecten op Natura 2000-gebieden

Uit de bureaustudie blijkt dat op circa 4 kilometer afstand van het plangebied het Natura 2000-gebied Kennemerland-Zuid ligt (andere Natura 2000-gebieden liggen op grotere afstand).

Vanwege de ligging van het plangebied ten opzichte van Natura 2000-gebied Kennemerland-Zuid zijn alle storingsfactoren uitgesloten met uitzondering van vermessing en verzuring als gevolg van stikstofdepositie. Voor de meervleermuis geldt bovendien dat er voorwaarden van toepassing zijn. Indien hier niet aan kan worden voldaan is nader onderzoek noodzakelijk (Zie 5.2.2. Vleermuizen). Gezien de afstand tot stikstofgevoelige habitattypen in de Natura 2000-gebieden en de voorgenomen werkzaamheden zijn effecten als gevolg van vermessing en verzuring door stikstofdepositie niet op voorhand uit te sluiten. Een AERIUS-berekening kan hier duidelijkheid in verschaffen. Afhankelijk van de uitkomsten van die berekening kunnen eventueel noodzakelijke vervolgstappen worden bepaald. Zonder Aerijs-berekening kan niet met zekerheid gesteld worden dat de gebiedsbescherming de uitvoering van het plan niet belemmert.

Vervolgstappen

Als gevolg van de plannen kunnen significante negatieve effecten op de Natura 2000-gebieden niet bij voorbaat met zekerheid uitgesloten worden.

Een Aerius-berekening is noodzakelijk om te kunnen bepalen of er kans is op significant negatieve effecten met betrekking tot stikstofdepositie. Aan de hand van de Aerius-berekening kunnen eventueel noodzakelijke vervolgstappen worden bepaald.

Voor eventueel noodzakelijk stappen m.b.t. (meer)vleermuizen zie 5.2.2.

5.3.2 Effecten op het Natuurnetwerk Nederland (NNN)

Aangezien de natuurtoets in het kader van een m.e.r. is voor wat betreft de NNN bij directe en indirecte effecten sprake van vervolgstappen, waaronder compensatie. Er bevinden zich percelen van het NNN binnen het plangebied. Deze percelen zijn al ingericht en er is van directe aantasting van de NNN dus geen sprake.

Om te kunnen bepalen of er sprake is van indirecte aantasting is het nodig de plannen de toetsen aan de wezenlijke kenmerken en waarden (wkw), het oppervlak en de samenhang van de NNN. De wkw van het NNN in Noord-Holland bestaan (op deelgebiedsniveau) uit de aanwezige actuele en potentiële natuurwaarden waarvoor de provincie Noord-Holland op (inter)nationaal of regionaal niveau een grote (beleidsmatige) verantwoordelijkheid draagt, inclusief alle noodzakelijke abiotische en ruimtelijke condities voor deze natuurwaarden.

De wezenlijke kenmerken en waarden van het betreffende NNN-gebied 'Haarlemmermeer Z13' zijn in de Omgevingsverordening beschreven. De actuele natuurwaarden luiden als volgt: 'Kenmerkend is de afwisseling van bos, bosranden en open graslanden (N12.02 Kruiden- en faunarijck grasland), waar ook recreatief medegebruik plaatsvindt. De meer aaneengesloten bosstructuren zijn nog relatief jong en deels ook eenvormig. Actueel is nog geen sprake van specifieke natuurwaarden of soortgroepen, maar bestaat de kwaliteit vooral uit het samenhangende groene karakter en de kleinschalige afwisseling (multifunctionele natuur). Deze kwaliteit vormt de basis voor zowel natuurbehoud als recreatie'. En de potentiële natuurwaarden zijn 'Met name de jonge bossen hebben de potentie voor de ontwikkeling naar gevarieerd loofbos op vochtige tot droge kleibodems (N14.03 Haagbeuken- en essenbos). Voor bosvogels en andere kenmerkende soorten van oude bossen is de potentie beperkt door de relatief geïsoleerde ligging en beperkte oppervlakte van de bossen. Door extensief beheer van aangrenzende graslanden kunnen wel gevarieerde bosranden met struweel en bloemrijke ruigten ontstaan en bij toenemende ouderdom en consequent beheer kan ook de kwaliteit van de nog jonge graslanden toenemen'.

De potenties voor het NNN-gebied zijn beperkt door de relatief geïsoleerde ligging en beperkte oppervlakte. Het plan voor Park21 heeft geen negatief effect op de actuele natuurwaarden (bos, bosranden en open graslanden met recreatief medegebruik). Het plan voor Park21 heeft geen effect op de oppervlakte van NNN-gebied Haarlemmermeer en is er geen negatief effect op de samenhang van gebieden. Wanneer de gewenste verbinding door Park21 gerealiseerd wordt is er zelfs een positief effect op de samenhang met andere gebieden. De beoogde inrichting van Park21 heeft geen negatief effect op de wkw, oppervlakte en samenhang van NNN-gebied Haarlemmermeer.

Concluderend: Significant negatieve effecten op de wezenlijke kenmerken en waarden van de NNN zijn uitgesloten. Het natuurbeleid van het NNN vormt geen belemmering voor het vaststellen van het plan.

5.3.3 Overige gebiedsbescherming

De provincie Noord-Holland verleend subsidies via het Subsiestelsel Natuur en Landschap (SNL). Het Agrarisch Natuur- en Landschapsbeheer is onderdeel van SNL. Park21 ligt binnen de agrarische leefgebieden 'open akker' dan wel 'natte dooradering' en het hele gebied ligt binnen de categorie 'water'. Door de provincie kan daarom subsidie verleend worden voor bepaalde maatregelen in het kader van agrarisch natuurbeheer. Er wordt geadviseerd hierover helderheid te krijgen bij de provincie en te bepalen of dit consequenties heeft voor het vaststellen van het plan.

Vervolgstappen

Bij provincie duidelijkheid verkrijgen of er agrarisch natuurbeheer wordt toegepast en de eventuele gevolgen voor het vaststellen van het plan.

6 Bronnen

BIJ12, 2017. Kennisdocumenten

Limpens, H., Regelink, J., en Koelman, R. 2010. Vleermuizen en planologie. Zoogdiervereniging, Arnhem.

Ministerie van Landbouw, Natuur en Voedselkwaliteit, 2009. Aangepaste lijst jaarrond beschermde vogelnesten ontheffing Flora- en faunawet ruimtelijke ingreep. Augustus 2009.

Overig:

Maps.noord-holland.nl

Nationale Databank Flora en Fauna (NDF)

Natura2000.nl

Omgevingsverordening Noord-Holland

Ravon.nl

Stichting MEER Groen – Aankleding van Bomen- en Insectenpad
www.stichtingmeergroen.nl/html/projecten.html

Verspreidingsatlas.nl

Waarneming.nl Groot spiegelklokje - <https://waarneming.nl/observation/194636808/>

Wijkraad Hoofddorp-Oost – Maaien of Zaaien www.wijkraadhoofddorpoost.nl/maaien-of-zaaien/

Zoogdiervereniging.nl

Bijlagen

Bijlage 1: Wettelijk kader

Een van de doelen van de Wnb is de bescherming van inheemse flora en fauna. Vanuit deze wet is bij ruimtelijke ingrepen de initiatiefnemer verplicht op de hoogte te zijn van de mogelijk voorkomende beschermde natuurwaarden binnen het projectgebied. Het uitgangspunt van de wet is dat geen schade mag worden toegebracht aan beschermde soorten, tenzij dit uitdrukkelijk is toegestaan (het 'nee, tenzij' – principe). Bepaalde handelingen, waaronder ruimtelijke ingrepen, waarbij beschermde soorten in het geding zijn, zijn slechts bij uitzondering en onder voorwaarden mogelijk. Hieronder wordt uitgelegd welke verbodsbepalingen gelden, welke vrijstellingen er gelden en op welke gronden ontheffingen kunnen worden aangevraagd.

Verbodsbepalingen soortbescherming

In de Wnb is soortbescherming opgedeeld in drie categorieën. Voor elke categorie gelden verschillende verbodsbepalingen die onder andere zijn vermeld in artikel 3.1, 3.5 en 3.10 van de Wnb. In het tekstkader van deze Bijlage (zie volgende pagina) staan de artikelen uitgeschreven. Het gaat om de volgende drie categorieën:

- soorten van de Vogelrichtlijn;
- soorten van de Habitatrichtlijn, inclusief bijlage I en II uit Verdrag van Bern en bijlage I uit Verdrag van Bonn;
- 'andere soorten' (onderdeel A 'fauna' en onderdeel B 'flora'), oftewel de Nationale soorten.

Voor soorten vallend onder bovenstaande beschermingsregimes geldt dat ze in principe niet (opzettelijk) gedood en verstoord mogen worden, ook verblijfplaatsen mogen niet vernietigd worden. Bij Vogelrichtlijnsoorten is opgenomen dat verstoring is toegestaan indien de verstoring niet van wezenlijke invloed is op de staat van instandhouding van de desbetreffende soort. Dit geldt echter niet voor Habitatrichtlijnsoorten, inclusief bijlage I en II Bern en bijlage I Bonn (zie Tabel A van deze bijlage voor een uiteenzetting van soorten. Voor de 'andere soorten' geldt dat verstoring is toegestaan. Soorten die zijn opgenomen in bijlage A en B van de Wnb ('andere soorten') zijn opgenomen in tabel B en C van deze Bijlage.

Verbodsbepalingen Wet natuurbescherming artikel 3.1, 3.5 en 3.10

Artikel 3.1 Beschermingsregime soorten Vogelrichtlijn

1. Het is verboden opzettelijk van nature in Nederland in het wild levende vogels van soorten als bedoeld in artikel 1 van de Vogelrichtlijn te doden of te vangen.
2. Het is verboden opzettelijk nesten, rustplaatsen en eieren van vogels als bedoeld in het eerste lid te vernielen of te beschadigen, of nesten van vogels weg te nemen.
3. Het is verboden eieren van vogels als bedoeld in het eerste lid te rapen en deze onder zich te hebben.
4. Het is verboden vogels als bedoeld in het eerste lid opzettelijk te storen.
5. Het verbod, bedoeld in het vierde lid, is niet van toepassing indien de storing niet van wezenlijke invloed is op de staat van instandhouding van de desbetreffende vogelsoort.

Artikel 3.5 Beschermingsregime soorten Habitatrichtlijn

1. Het is verboden in het wild levende dieren van soorten, genoemd in bijlage IV, onderdeel a, bij de Habitatrichtlijn, bijlage II bij het Verdrag van Bern of bijlage I bij het Verdrag van Bonn, met uitzondering van de soorten, bedoeld in artikel 1 van de Vogelrichtlijn, in hun natuurlijk verspreidingsgebied opzettelijk te doden of te vangen.
2. Het is verboden dieren als bedoeld in het eerste lid opzettelijk te verstoren.
3. Het is verboden eieren van dieren als bedoeld in het eerste lid in de natuur opzettelijk te vernielen of te rapen.
4. Het is verboden de voortplantingsplaatsen of rustplaatsen van dieren als bedoeld in het eerste lid te beschadigen of te vernielen.
5. Het is verboden planten van soorten, genoemd in bijlage IV, onderdeel b, bij de Habitatrichtlijn of bijlage I bij het Verdrag van Bern, in hun natuurlijke verspreidingsgebied opzettelijk te plukken en te verzamelen, af te snijden, te ontwortelen of te vernielen.

Artikel 3.10 Beschermingsregime andere soorten

1. Onverminderd artikel 3.5, eerste, vierde en vijfde lid, is het verboden:
 - a. in het wild levende zoogdieren, amfibieën, reptielen, vissen, dagvlinders, libellen en kevers van de soorten, genoemd in de bijlage, onderdeel A, bij deze wet, opzettelijk te doden of te vangen;
 - b. de vaste voortplantingsplaatsen of rustplaatsen van dieren als bedoeld in onderdeel a opzettelijk te beschadigen of te vernielen, of
 - c. vaatplanten van de soorten, genoemd in de bijlage, onderdeel B, bij deze wet, in hun natuurlijke verspreidingsgebied opzettelijk te plukken en te verzamelen, af te snijden, te ontwortelen of te vernielen.
2. Artikel 3.8, met uitzondering van het derde en vierde lid, is van overeenkomstige toepassing op de verboden, bedoeld in het eerste lid, met dien verstande dat, in aanvulling op de redenen, genoemd in het vijfde lid, onderdeel b, de noodzaak voor de ontheffing of vrijstelling ook verband kan houden met handelingen:
 - a. in het kader van de ruimtelijke inrichting of ontwikkeling van gebieden, daaronder begrepen het daarop volgende gebruik van het ingerichte of ontwikkelde gebied;
 - b. ter voorkoming van schade of overlast, met inbegrip van schade aan sportvelden, schietterreinen, industrieterreinen, kazernes, of begraafplaatsen;
 - c. ter beperking van de omvang van de populatie van dieren, in verband met door deze dieren ter plaatse en in het omliggende gebied veelvuldig veroorzaakte schade of in verband met de maximale draagkracht van het gebied waarin de dieren zich bevinden;
 - d. ter voorkoming of bestrijding van onnodig lijden van zieke of gebrekkige dieren;
 - e. in het kader van bestendig beheer of onderhoud in de landbouw of bosbouw;
 - f. in het kader van bestendig beheer of onderhoud aan vaarwegen, watergangen, waterkeringen, waterstaatswerken, oevers, vliegvelden, wegen, spoorwegen of bermen, of in het kader van natuurbeheer;
 - g. in het kader van bestendig beheer of onderhoud van de landschappelijke kwaliteiten van een bepaald gebied, of
 - h. in het algemeen belang.
3. De verboden, bedoeld in het eerste lid, onderdelen a, en b, zijn niet van toepassing op de bosmuis, de huisspitsmuis en de veldmuis voor zover deze dieren zich in of op gebouwen of daarbij behorende erven of roerende zaken bevinden.

Tabel A. Soorten die vallen onder artikel 3.5 (Habitatrichtlijn bijlage IV, Bern bijlage II, Bonn bijlage I).

Soortgroep	Nederlandse naam	Soortgroep	Nederlandse naam
Amfibieën	boomkikker	Zoogdieren <i>landzoogdieren</i>	hamster
	geelbuikvuurpad		otter
	heikikker		bever
	kamsalamander		hazelmuis
	knoflookpad		lynx
	rugstreppad		noordse woelmuis
	vroedmeesterpad		wilde kat
	poelkikker		wolf
Dagvlinders	moerasparelmoervlinder	Zoogdieren <i>vleermuizen</i>	baardvleermuis
	apollovlinder		bechsteins vleermuis
	boszandoog		bosvleermuis
	donker pimperlblauwtje		brandts vleermuis
	grote vuurvlinder		franjestaat
	pimperlblauwtje		gewone grootoorvleermuis
	tijmblauwtje		grijze grootoorvleermuis
zilverstreephooibeestje	grote hoefijzerneus		
Haften	oeveraas		grote rosse vleermuis
Kevers	brede geelrandwaterroofkever		ingekorven vleermuis
	gestreepte waterroofkever		kleine dwergvleermuis
	juchtleerkever		kleine hoefijzerneus
	vermiljoenkever		laatvlieger
Libellen	mercurwaterjuffer		meervleermuis
	bronslibel	mopsvleermuis	
	gaffellibel	noordse vleermuis	
	gevlekte witsnuitlibel	rosse vleermuis	
	groene glazenmaker	ruige dwergvleermuis	
	noordse winterjuffer	tweekleurige vleermuis	
	oostelijke witsnuitlibel	vale vleermuis	
	rivierrombout	watervleermuis	
	sierlijke witsnuitlibel	gewone dwergvleermuis	
Nachtvlinders	teunisbloempijlstaart	walrus	
Reptielen	Dikkopschildpad, kemp's zee-schildpad, lederschildpad, soepschildpad	Bultrug, gewone vinvis	
	gladde slang	bruinvis dwergpotvis	
	muurhagedis	gestreepte dolfijn	
	zandhagedis	gewone dolfijn	
Sporenplanten	geel schorpioenmos	gewone spitsdolfijn	
	tonghaarmuts	grijze dolfijn	
	kleine vlotvaren	kleine zwaardwalvis	
Vissen	steur	narwal	
	houting	orka	
Weekdieren	bataafse stroommossel	tuumelaar	
	platte schijfhoen	witflankdolfijn, witsnuitdolfijn	
Zaadplanten	liggende raket, zomerschroeforchis	noordse vinvis, potvis	
	drijvende waterweegbree	butskop	
	groenknolorchis	dwergvinvis	
	kruiwend moerasscherm	griend, witte dolfijn	
		spitsdolfijn van gray	

Tabel B (1). "Overige Soorten" onderdeel A behorend bij artikel 3.10, eerste lid, onderdeel a.

Soortgroep	Nederlandse naam	Soortgroep	Nederlandse naam
Amfibieën	Alpenwatersalamander	Vissen	Beekdonderpad
	Bruine kikker*		Beekprik
	Gewone pad*		Elrits
	Kleine watersalamander*		Europese rivierkreeft
	Meerkikker*		Gestippelde alver
	Middelste groene kikker*		Grote modderkruiper
	Vinpootsalamander		Kwabaal
	Vuursalamander		
Dagvlinders	Aardbeivlinder	Zoogdieren	Aardmuis*
	Bosparelmoervlinder		Boommarter
	Bruin dikkopje		Bosmuis*
	Bruine eikenpage		Bunzing**
	Donker pimperlblauwtje		Damhert
	Duinparelmoervlinder		Das
	Gentiaanblauwtje		Dwergmuis*
	Grote parelmoervlinder		Dwergspitsmuis*
	Grote vos		Edelhert
	Grote vuurvlinder		Eekhoorn
	Grote weerschijnvlinder		Egel*
	Iepenpage		Eikelmuis
	Kleine heivlinder		Gewone bosspitsmuis*
	Kleine ijsvogelvlinder		Gewone zeehond
	Kommavlinder		Grote bosmuis
	Pimperlblauwtje		Grijze zeehond
	Sleedoornpage		Haas*
	Spiegeldikkopje		Hermelijn**
	Veenbesblauwtje		Huisspitsmuis*
	Veenbosparelmoervlinder		Konijn*
Veenhooibeestje	Molmuis		
Veldparelmoervlinder	Ondergrondse woelmuis*		
Zilveren maan	Ree*		
Reptielen	Adder	Rosse woelmuis*	
	Hazelworm	Steenmarter	
	Levendbarende hagedis	Tweekleurige bosspitsmuis*	
	Ringslang	Veldmuis*	
Libellen	Beekkrombout	Veldspitsmuis*	
	Bosbeekjuffer	Vos*	
	Donkere waterjuffer	Waterspitsmuis	
	Gevlekte glanslibel	Wezel**	
	Gewone bronlibel	Wild zwijn	
	Hoogveenglanslibel	Woelrat*	
	Kempense heidelibel		
	Speerwaterjuffer	Kevers	
		Vliegend hert	

Soorten met een asterisk (*) zijn opgenomen in provinciale vrijstellingen. Soorten met een dubbele asterisk (**) zijn in alle provincies, behalve Noord-Holland en Noord-Brabant, vrijgesteld. In Limburg is daarnaast de molmuis vrijgesteld, in Friesland de steenmarter en in Noord-Brabant het wild zwijn. Voor Limburg geldt dat in bepaalde perioden van het jaar de hazelworm, levendbarende hagedis, steenmarter en de eekhoorn vrijgesteld zijn.

Tabel B (2). Per provincie vrijgestelde “Overige Soorten” onderdeel A behorend bij artikel 3.10, eerste lid, onderdeel a. (aangegeven met een ‘x’ of ‘*’).

Soort	Provincie	Friesland	Groningen	Drenthe	Overijssel	Gelderland	Utrecht	Noord-Holland	Zuid-Holland	Flevoland	Zeeland	Noord-Brabant	Limburg
Aardmuis		x	x	x	x	x	x	x	x	x	x	x	x
Bastaardkikker		x	x	x	x	x	x	x	x	x	x	x	x
Bosmuis		x	x	x	x	x	x	x	x	x	x	x	x
Bruine kikker		x	x	x	x	x	x	x	x	x	x	x	x
Bunzing		x	x	x			x		x	x	x		x
Dwergmuis		x	x	x	x	x	x	x	x	x	x	x	x
Dwergspitsmuis		x	x	x	x	x	x	x	x	x	x	x	x
Eekhoorn													(*)
Egel		x	x	x		x	x	x	x	x	x	x	x
Gewone bosspitsmuis		x	x	x	x	x	x	x	x	x	x	x	x
Gewone pad		x	x	x	x	x	x	x	x	x	x	x	x
Haas		x	x	x	x	x	x	x	x	x	x	x	x
Hazelworm													(**)
Hermelijn		x	x	x			x		x	x			x
Huisspitsmuis		x	x	x	x	x	x	x	x	x	x	x	x
Kleine watersalamander		x	x	x	x	x	x	x	x	x	x	x	x
Konijn		x	x	x	x	x	x	x	x	x	x	x	x
Levendbarende hagedis													(***)
Meerkikker		x	x	x	x	x	x	x	x	x	x	x	x
Molmuis													x
Ondergrondse woelmuis		x	x	x	x	x	x	x		x	x	x	x
Ree		x	x	x	x	x	x	x	x	x	x	x	x
Rosse woelmuis		x	x	x	x	x	x	x	x	x	x	x	x
Steenmarter		x											(****)
Tweekleurige bosspitsmuis		x	x	x	x	x	x	x		x	x	x	x
Veldmuis		x	x	x	x	x	x	x	x	x	x	x	x
Vos		x	x	x	x	x	x	x	x	x	x	x	x
Wezel		x	x	x			x		x	x			x
Wild zwijn												x	
Woelrat		x	x	x	x	x	x	x	x	x	x	x	x

(*) = vrijgesteld maart–april en juli t/m november (**) = vrijgesteld in juli t/m september, (***) = 15 aug t/m 15 okt, (****) = 15 aug t/m feb ([Wijzigingsverordening](#), provincie Limburg, 2017)

Natuurtoets Park21

Ten behoeve van een bestemmingsplanwijziging

projectnummer 0417636.109

4 februari 2021 revisie 00

Gemeente Haarlemmermeer

Tabel C. "Overige Soorten" onderdeel B behorend bij artikel 3.10, eerste lid, onderdeel c.

Soortgroep	Nederlandse naam	Nederlandse naam	Nederlandse naam
Planten	Akkerboterbloem	Groensteel	Roggelelie
	Akkerdoornzaad	Groot spiegelklokje	Rood peperboompje
	Akkerogentroost	Grote bosaardbei	Rozenkransje
	Beklierde ogentroost	Grote leeuwenklauw	Ruw parelzaad
	Berggamander	Honingorchis	Scherpkruid
	Bergnactorchis	Kalkboterbloem	Schubvaren
	Blaasvaren	Kalketrip	Schubzegge
	Blauw guichelheil	Karthuizeranjer	Smalle raai
	Bokkenorchis	Karwijselie	Spits havikskruid
	Bosboterbloem	Kleine ereprijs	Steenbraam
	Bosdravik	Kleine Schorseneer	Stijve wolfsmelk
	Brave hendrik	Kleine wolfsmelk	Stofzaad
	Brede wolfsmelk	Kluwenklokje	Tengere distel
	Breed wollegras	Knollathyrus	Tengere veldmuur
	Bruinrode wespenorchis	Knolspirea	Trosgamander
	Dennenorchis	Korensla	Veenbloembies
	Dreps	Kranskarwij	Vliegenorchis
	Echte gamander	Kruiptijm	Vroege ereprijs
	Franjegtiaan	Lange zonedauw	Wilde averuit
	Geelgroene wespenorchis	Liggende ereprijs	Wilde ridderspoor
	Geplooid vrouwenmantel	Moerasgamander	Wilde weit
	Getande veldsla	Muurbloem	Wolfskers
	Gevlekt zonneroosje	Naakte lathyrus	Zandwolfsmelk
	Glad biggenkruid	Naaldenkervel	Zinkviooltje
	Gladde zegge	Pijlscheefkalk	Zweedse kornoelje
	Groene nachtorchis		

Zorgplicht

In de Wet natuurbescherming is in artikel 1.11 de zorgplicht opgenomen. In het tekstkader hieronder staat het wetsartikel uitgeschreven.

Artikel 1.11

1. Een ieder neemt voldoende zorg in acht voor Natura 2000-gebieden, bijzondere nationale natuurgebieden en voor in het wild levende dieren en planten en hun directe leefomgeving.
2. De zorg, bedoeld in het eerste lid, houdt in elk geval in dat een ieder die weet of redelijkerwijs kan vermoeden dat door zijn handelen of nalaten nadelige gevolgen kunnen worden veroorzaakt voor een Natura 2000-gebied, een bijzonder nationaal natuurgebied of voor in het wild levende dieren en planten:
 - a. dergelijke handelingen achterwege laat, dan wel
 - b. indien dat achterwege laten redelijkerwijs niet kan worden gevergd, de noodzakelijke maatregelen treft om die gevolgen te voorkomen, of
 - c. voor zover die gevolgen niet kunnen worden voorkomen, deze zoveel mogelijk beperkt of ongedaan maakt.
3. Het eerste lid is niet van toepassing op handelen of nalaten in overeenstemming met het bij of krachtens deze wet of de Visserijwet 1963 bepaalde.

De zorgplicht houdt in dat planten en dieren niet onnodig vernield/gedood of verstoord mogen worden. Dit betekent dat handelingen (of het nalaten hiervan) waarvan men weet, of redelijkerwijs kan vermoeden, dat ze nadelig zijn voor planten en/of dieren niet mogen worden uitgevoerd. Wanneer dergelijke handelingen toch uitgevoerd moeten worden, moeten maatregelen, voor zover dit in redelijkheid kan, worden genomen om de nadelige gevolgen te voorkomen of zoveel mogelijk te beperken. Er dient bijvoorbeeld zo gewerkt te worden dat dieren kunnen ontsnappen en het kan nodig zijn om soorten te verplaatsen (bijvoorbeeld planten en amfibieën). Deze algemene zorgplicht geldt voor elke soort en elk individu in Nederland.

Vrijstellingen

Onder bepaalde voorwaarden geldt een algemene vrijstelling of een ontheffingsplicht van de verbodsbepalingen in de Wnb. Welke voorwaarden verbonden zijn aan de vrijstelling of ontheffing hangt af van de dier- of plantensoorten die voorkomen in het onderzoeksgebied en de provincie waarin de activiteit plaatsvindt. Hiertoe worden verschillende beschermingsregimes onderscheiden.

Provinciale Vrijstelling Nationale soorten ('andere soorten').

Met betrekking tot de 'andere soorten' zijn per provincie beleidsregels opgesteld waarin voor een deel van deze soorten vrijstelling is verleend. Het Rijk heeft ook een vrijstelling gemaakt voor projecten die vallen onder hun bevoegdheid (projecten van nationaal belang). Zoals ook te herleiden is uit de tabel (tabellen A en B), hangt het per provincie af welke soort is vrijgesteld van de verbodsbepalingen in artikel 3.10, ook de grond waarvoor een vrijstelling geldt kan ook variëren tussen provincies..

Indien de Nationale soorten niet zijn vrijgesteld en daarmee het voornemen de gestelde verboden in artikel 3.10 overtreedt, dient een ontheffing aangevraagd te worden bij de provincie waarin het voornemen plaatsvindt.

Ontheffingen

Indien een soort niet onder een vrijstelling valt of niet gewerkt kan worden volgens een gedragscode, dient er een ontheffing te worden aangevraagd. Deze moet ingediend worden bij het bevoegd gezag. Dit is de provincie waarin de activiteit plaatsvindt.

Een ontheffingsaanvraag wordt getoetst aan drie criteria:

1. Er bestaat geen andere bevredigende oplossing;
2. De activiteit leidt niet tot verslechtering van de staat van instandhouding; en
3. Er is sprake van een in de wet genoemd belang.

In tabel D worden de belangen waaronder een ontheffing kan worden aangevraagd, opgesomd. Let daarbij op dat er voor Nationale soorten ('andere soorten') meer ontheffingsgronden beschikbaar zijn dan voor de beschermde soorten onder artikel 3.1 en 3.5. Indien de activiteit bestaat uit een ruimtelijke inrichting of ontwikkeling zou alleen een ontheffing afgegeven kunnen worden voor Nationale soorten. Mochten desondanks soorten uit de Vogel- en/of Habitatrichtlijn, Bern en Bonn voorkomen bij ruimtelijke ontwikkelingen, dan kunnen mitigerende maatregelen worden opgesteld. Er kan dan voor de zekerheid een ontheffing worden aangevraagd om de mitigerende maatregelen goed te keuren.

Tabel D. Ontheffingsgronden waarop een ontheffing verleend mag worden per categorie (artikel 3.1, 3.5 en 3.10).

Ontheffingsgronden		Artikel 3.1	Artikel 3.5	Artikel 3.10
		Soorten van de Vogelrichtlijn	Soorten van de Habitatrichtlijn, Bonn & Bern	Andere soorten
1	Er bestaat geen andere bevredigende oplossing	X	X	X
2	Leiden niet tot verslechtering van de staat van instandhouding	X	X	X
3	Opsomming van: volksgezondheid en openbare veiligheid	X	X	X
	veiligheid van luchtverkeer	X	Nee	X
	ter voorkoming van schade aan gewassen, vee, bossen, visserij	X	X	X
	ter bescherming van Flora en Fauna	X	X	X
	voor onderzoek, onderwijs, uitzetten en herinvoeren van soorten / teelt	X	X	X
	dwingende reden van groot openbaar belang, met inbegrip van sociale of economische aard en met inbegrip van voor milieuwezenlijke gunstige effecten	Nee	X	X
	ruimtelijke inrichting of ontwikkeling	Nee	Nee	X
	schade en overlast, ter beperking omvang populatie, ter bestrijding van lijden en ziekte, bestendig beheer en onderhoud, algemeen belang	Nee	Nee	3.10 2a-g

Procedure ontheffingsaanvraag

Voor Nationale soorten ('andere soorten') welke zijn opgenomen in de provinciale vrijstellingen geldt een vrijstelling. Dit betekent dat u geen ontheffing van de Wet natuurbescherming hoeft aan te vragen, maar u wel de zorgplicht moet nakomen. Voor Nationale soorten die niet zijn vrijgesteld, dient u een ontheffing beschermde soorten aan te vragen of te werken conform een gedragscode.

Voor soorten van de Vogel- en Habitatrichtlijn, Conventie van Bern en Conventie van Bonn geldt dat als u kunt werken volgens een goedgekeurde gedragscode er een vrijstelling geldt. U hoeft geen ontheffing beschermden soorten aan te vragen, maar u moet uw activiteiten aantoonbaar uitvoeren zoals in de gedragscode staat. Tevens blijft de zorgplicht gelden. Indien u niet kunt werken volgens een gedragscode, maar u kunt maatregelen nemen om de functionaliteit van de voortplantings- en/of vaste rust- en verblijfplaats te garanderen (zogenoemde mitigerende maatregelen), dan hoeft u ook geen ontheffing beschermden soorten aan te vragen. Wilt u zeker weten of uw mitigerende maatregelen voldoende zijn, en er inderdaad geen ontheffing nodig is? Vraag dan een ontheffing aan om uw maatregelen goed te keuren.

Indien u geen mitigerende maatregelen kunt nemen, dan dient een ontheffing te worden aangevraagd bij het bevoegd gezag. Voor de ontheffingsaanvraag is het noodzakelijk te weten welke soorten aanwezig zijn, zodat gerichte mitigerende maatregelen kunnen worden getroffen. Het bevoegd gezag zal, indien het akkoord is met het aangeleverde stappenplan waarin de aanpak voor mitigatie beschreven wordt, een zogenoemde 'verklaring van geen bedenkingen' (vvgb) afgeven. Daarmee zegt zij in feite dat een ontheffing niet noodzakelijk is wanneer men zich bij de uitvoering houdt aan het opgestelde stappenplan.

Overgangsrecht

In het Besluit natuurbescherming is opgenomen dat de ontheffingen afgegeven onder het oude recht, gelden als ontheffingen onder de Wet natuurbescherming. Daarbij blijven dezelfde voorschriften, beperkingen en voorwaarden gelden. Dit geldt eveneens voor omgevingsvergunningen en vvgb's.

Op het tijdstip van inwerkingtreding van de Wnb zullen de onafgeronde ontheffing aanvragen, ingediend vóór inwerkingtreding, conform de nieuwe wet worden behandeld. Ontheffing aanvragen van voor de inwerkingtreding zullen worden afgehandeld door RVO. Aanvragen die later ingediend worden zullen afgehandeld worden door de provincies (of het Rijk).

De gedragscodes worden verlengd tot het moment van in werking treden van de Wet natuurbescherming en de nieuwe gedragscodes definitief zijn goedgekeurd.

Natuurnetwerk Nederland (NNN)

De nieuwe naam voor de ecologische hoofdstructuur (EHS), het natuurnetwerk Nederland (NNN). De term EHS werd in 1990 geïntroduceerd in het Natuurbeleidsplan (NBP) van het toenmalige ministerie van Landbouw, Natuur en Voedselkwaliteit (LNV). In 2013 is het natuurbeleid gedecentraliseerd naar de provincies. In hetzelfde jaar hebben de twaalf provincies met de staatssecretaris van het ministerie van EZ definitieve afspraken gemaakt in het Natuurpact. In 2014 werd de term 'EHS' vervangen door 'NNN'.

Dit beleid blijkt noodzakelijk te zijn doordat de Nederlandse natuur steeds meer onder druk staat, bijvoorbeeld door huizenbouw, aanleg van wegen en industrie. Toch leeft bij veel Nederlanders de wens om natuurgebieden in de buurt te hebben. Natuur geeft rust en biedt ruimte voor recreatie.

De overheid heeft daarom extra geld uitgetrokken om de Nederlandse natuur te beschermen en verder te ontwikkelen. Door nieuwe natuur te ontwikkelen, kunnen natuurgebieden met elkaar worden verbonden. Zo kunnen planten zich over verschillende natuurgebieden verspreiden en dieren van het ene naar het andere gebied gaan. Het totaal van al deze gebieden en de verbindingen ertussen vormt het natuurnetwerk Nederland (NNN).

Het NNN is een netwerk van gebieden in Nederland waar de natuur voorrang heeft. Het netwerk helpt voorkomen dat planten en dieren in geïsoleerde gebieden uitsterven en dat natuurgebieden hun waarde verliezen. Het NNN kan worden gezien als de ruggengraat van de Nederlandse natuur. Het NNN bestaat uit:

- bestaande natuurgebieden, reservaten, natuurontwikkelingsgebieden en zogenaamde robuuste verbindingen;
- landbouwgebieden met mogelijkheden voor agrarisch natuurbeheer (beheergebieden);
- grote wateren (zoals de kustzone van de Noordzee, het IJsselmeer en de Waddenzee).

Het NNN is een plan in uitvoering. De doelstelling van het Natuurpact is om 80.000 hectare nieuwe natuur in te richten vóór 2027.

Natura 2000-gebieden

In de Wnb zijn bepalingen vanuit de Europese Vogelrichtlijn en Habitatrichtlijn verwerkt. De Europese richtlijnen verplichten de lidstaten gebieden aan te wijzen met speciale beschermingszones (de Natura 2000-gebieden). Het doel hiervan is om de aangewezen habitattypes en habitats van soorten in een gunstige staat van instandhouding te behouden of te herstellen.

De lidstaten moeten maatregelen treffen om de kwaliteit van deze habitats en habitats van soorten niet te laten verslechteren of te voorkomen dat er geen storende factoren optreden voor de soorten waarvoor de zones zijn aangewezen.

Voor activiteiten of projecten die schadelijk zijn voor de beschermde natuur, geldt een vergunningplicht. Hierdoor is in Nederland een zorgvuldige afweging gegarandeerd bij projecten die gevolgen kunnen hebben voor natuurgebieden. Meestal verlenen de provincies de vergunningen, maar soms doet het Ministerie van Economische Zaken dit.

Bestaand gebruik

Voor handelingen die op 31 maart 2010 bekend waren bij het gevoegd gezag en die sinds deze datum niet meer in betekenende mate zijn gewijzigd is het niet meer noodzakelijk om een vergunning aan te vragen. Deze datum kan van een later tijdstip zijn indien een Natura 2000-gebied na 31 maart 2010 is aangewezen als beschermd gebied. Zie ook artikel 2.9 lid 2.

Overgangsrecht

In de Wnb (artikel 9.4) is opgenomen dat de vergunningen afgegeven onder het oude recht, gelden als vergunningen onder de Wet natuurbescherming. Daarbij blijven dezelfde voorschriften gelden. Dit geldt eveneens voor omgevingsvergunningen en vvgb's.

Beschermde Natuurmonumenten hebben vanaf inwerkingtreding van de Wnb niet langer een beschermde status. Daardoor zijn deze gebieden alleen nog ruimtelijk beschermd (Barro, bestemmingsplannen).

Stroomschema vergunningsprocedure

Het volgende schema toont de vergunningprocedure in het kader van de Natuurbeschermingswet. Deze is ook van kracht onder de huidige Wet natuurbescherming. Een Voortoets geeft aan of er wel of geen negatieve effecten zijn te verwachten. Zijn er geen negatieve effecten te verwachten, dan hoeft er geen vergunning beschermde gebieden aangevraagd te worden. Indien er kans is op negatieve effecten, kan een habitattoets een verdiepingsslag geven om aan te tonen hoe groot deze negatieve effecten zijn. Mocht er kans zijn op significant negatieve effecten, is het mogelijk om een ADC-toets uit te voeren. Wordt er voldaan aan de eisen, dan kan er een vergunning worden afgegeven met voorschriften en beperkingen.

VOORTOETS

INVENTARISATIE VOORTOETS: De voortoets is niet verplicht maar wel verstandig om uit te voeren. Alle fasen VT1 t/m VT4 kunnen onderdeel zijn van de voortoets.
 Het kan ook zijn dat al na fase VT1 de effecten bekend zijn. Het bevoegd gezag moet die conclusie trekken.

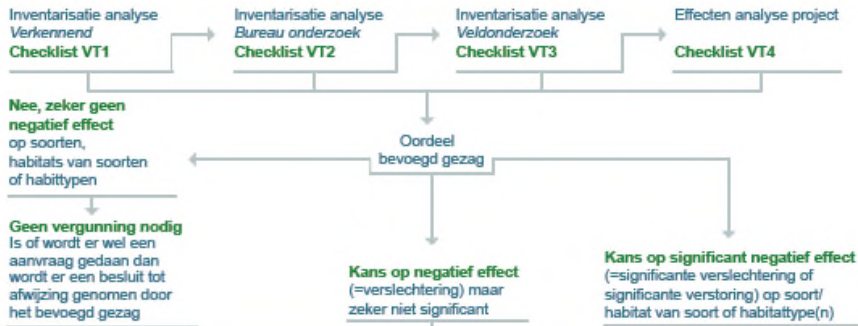

HABITATTOETS



ADC-TOETS



Over Antea Group

Van stad tot land, van water tot lucht; de adviseurs en ingenieurs van Antea Group dragen in Nederland sinds jaar en dag bij aan onze leefomgeving. We ontwerpen bruggen en wegen, realiseren woonwijken en waterwerken. Maar we zijn ook betrokken bij thema's zoals milieu, veiligheid, assetmanagement en energie. Onder de naam Oranjewoud groeiden we uit tot een allround en onafhankelijk partner voor bedrijfsleven en overheden. Als Antea Group zetten we deze expertise ook mondiaal in. Door hoogwaardige kennis te combineren met een pragmatische aanpak maken we oplossingen haalbaar én uitvoerbaar. Doelgericht, met oog voor duurzaamheid. Op deze manier anticiperen we op de vragen van vandaag en de oplossingen van de toekomst. Al meer dan 60 jaar.

Contactgegevens

Tolhuisweg 57
8443 DV HEERENVEEN
Postbus 24
8440 AA HEERENVEEN
T. 0513 634567
E. pieter.dehoop@anteagroup.com

www.anteagroup.nl